號五十六百七千七第　(可認物便郵種三第)　THE KEIJO NIPPO　(日曜水)　日十月七年四和昭

京城日報
夕刊
七月九日(火)

東三省の外交は今後中央に引繼ぐ
露支國交關係は學良氏と具體的に取極める
【王外交部長語る】

【南京電報】本日浦口より北平に赴任した王正廷氏は語る
日支通商條約改訂交渉は日本内閣の更迭に逢ひ、芳澤公使の南下が延期されたが今後北平で公使と打合せをしたいと思つてゐる。東三省の外交問題は今迄奉天當局が當つてゐたが今度蔣、張兩氏の北平滯在中に全部中央に引繼ぎたい。最近日本は滿洲駐屯軍の増兵を行つたが此の際民政府としては東三省に對日外交問題に就し根本的撤兵を認めて貰はねばならぬ。露支關係は一、二年來事實上斷絶してゐるが之亦張學良氏と具體的取極めを行ひたいと思つてゐる

興安嶺森林を支那側奪回せんとす
所有權は十數年來滿鐵に在り
日露の勢力驅逐策具體化

【ハルビン八日發電】興安嶺における廣大なる森林は滿鐵が十數年前ロシア人シエフチエンコより譲り受けたものであるが、支那側は蒙古人又はロシア人に森林の所有權はないとて滿鐵對シエイフチエンコの契約に難癖をつけたので滿鐵も日支親善の大局から遂に昨年前日支合辦事業として經營して來たものである。然るに支那側は極めて險惡なる狀態に陷り滿鐵が興安嶺に權利を有することは種々なる見地から日本側に重大な意義を有するものであるが、最近支那側は本方針を定め滿鐵を排撃して日露の勢力を驅逐すべく既に着手した

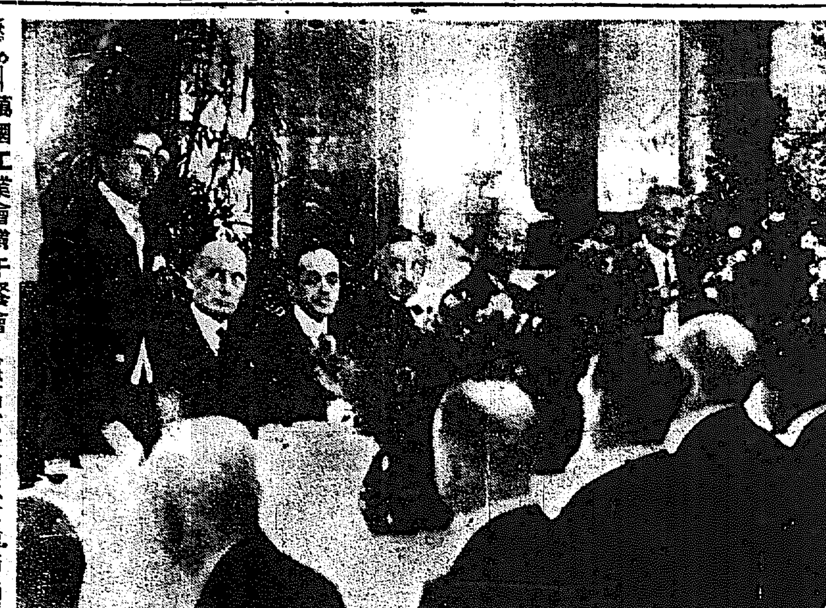
◇—萬國工業會議午餐會　今秋十月から十一月にかけて東京市に開催せらるべき萬國工業會議では開催準備に努力したのでその情況報告をかね三日秩父宮殿下の台臨を仰ぎ外國大公使、名譽會員等關係者川崎の下に丸の内工業クラブで午餐會が催された【寫眞は秩父宮殿下の御挨拶】

蔣氏歸京
十三、四日頃

【北平九日發電】蔣介石は十三、四日頃北平を出發歸京の豫定でそれまでに閻錫山氏等を北平に招致し閻錫山氏と西北軍問題其他を協議すべく招電を發した

閻錫山氏の盛宴
重要意義を含む
時局圓滿解決の大手打ちと見らる

【北平八日發電】閻錫山氏は今夜外交大樓に蔣介石、張學良兩氏を主賓として將、要人、國府委員要人數十名を招待、盛宴を張つたがこれは自己の誠意を披瀝すると共に一面時局圓滿解決の大手打をなしたものと見られ重要意義をもつものとされてゐる

◇なほ北滿に野望を有する日露の經濟的勢力を驅逐せんとする支那側の運動は漸次具體化しつゝある

近く聲明發表の施政方針内容
在野當時に標榜した諸政策の實行高調

【東京電報】政府の施政方針に關する聲明書は九日閣議の形式決定後直ちに政府の名をもつて發表する事となつたがその内容は民政黨が在野當時に聲明した諸政策の實行に努むべき方針を高調せるものである
一、金解禁實施を目標とする財政緊縮、公債政策の確立をはかり政府自ら消費節約の範を示し、國民全般に消費節約を慫慂せしめて其の效果を舉げしむること
一、稅制整理、小作立法の確立
一、綱紀肅正、選擧浄化、地方政黨の施設を講ず
一、對支外交の改善は常に外交の復活即ち對支不干渉一、門戸開放、機會均等資源開發を基調とす
一、海軍軍縮に於て我國防上支障なき範圍に於て、列國と協調しあくまで平和愛好の精神により、實行の用意を有す
一、思想善導は國民精神の作興と併行せしめ、苟くも過激的思想に對しては容赦なく嚴重に之を取締ること
一、その他を含ましむる筈である

地方長官の異動は公平にやつた積り
新聞の評も惡くはあるまい
財政緊縮は徹底的に
【安達内相車中談】

【東京電報】安達内相は伊勢神宮参拜の途、桃山御陵に參拜のため八日午後九時五十分東京驛發西下したが車中語る

地方長官　の異動は公平にやつたつもりだ、無理なことをして地方行政の實績があがるものではない。新聞の評なども惡くはないだらう、地方長官會議は歸京後、日取りその他を決めるつもりだが多分七月下旬か八月上旬にならう、今度の會議では地方行政財政の整理を中心に訓示し、警察事務の改善にも力を入れるつもりだ

實行豫算　は思切つて緊縮しなければならぬ、内務省では土木關係のものを一番問題にされて居るやうだが自分はそんなに六づかしいとは思はぬ、何れ話つてから協調するつもりだが別に地方の課題關係などは考慮しない、地方費に今日の狀態に於て如何に財政の整理緊縮が必要であるかといふことを充分地方民も諒解する力をもつてゐる、從來無理に經理を重ねて緊縮は徹底的にやらねばならぬ、そして一路金解禁に進むのだ、財政の基準を確定してから締めて土木その他事業を積極的にやればよい

地方財政　の整理も充分緊縮するつもりだ、地方財政委員會や、財務監督官の設置は削除されるが、何もこの機關がなくても出來る、地方財政を徒らに膨脹させるが如きはこれを期せずとも、地方財政の事業は起さないやうにせねばならぬ、すべての基礎が堅實にかたまるまでは國民一般が隱忍自重すべきだ、現内閣は

社會政策　にも充分力を入れるつもりだ、しかし社會政策

改良、建設ともに鐵道省の大節減
四年度の建設公債は結局五千萬圓發行

【東京電報】鐵道省では政府の緊縮政策に基づき建設の改良費を整理し、建設費の工事繰延べを行ひこれと同時に改良費の節約をも行ふ事になり、鐵道省が立案した一億二千五百萬圓の改良費を約一千萬圓減額する方針の下に改訂案を作成する事になつたが、これによつて浮かび上がる一千萬圓は建設公債に振向け振替公債の當發を擴張へる事になつた、右の結果昭和四年度の建設公債は當初發行の豫定額五千萬圓より三千萬圓減の五千萬圓の見込みである

小會派有志政府援助申合せ
非政友聯盟を組織

【東京電報】革新黨、明政會、一新會、實業同志會の一部有志および無所屬議員の一部有志たる尾崎行雄、清瀨一郎、中西六三郎、久野幾次、鶴見祐輔、山崎延吉、小山邦太郎、鶴見祐輔氏等は八日民政黨内閣に對する態度に就き協議の結果同氏等は非政友聯盟を組織し、差當り財政整理、綱紀肅正、選擧の廓清を目標として進むに決し現内閣の標榜する財政整理、緊縮刷新、綱紀肅正を諒とし興論の統一をたすけてこれが實施をはかるべしと聲明した

民政新役員決す
總務は十四、五日頃決定

【東京電報】民政黨の新幹部選定は八日午後六時黨本部で總務及び加藤富美、濱口首相と會見、懸案中の役員の銓衡につき打合せした結果幹事長に頼母木桂吉、政務調査會長に依田三郎氏、その後任には木檜三四郎氏に決定、九日濱口首相より直接同氏に交渉就任承諾を得た、なほ懸案中の總務は四十四、五日頃大會に代るべき議員總會または評議員の聯合會を開き決定するはずである

遞信次官更迭
今井田氏任命

【東京電報】遞信次官森次郎氏の辭職により後任に今井田清德
任遞信次官（一等）　遞信次官　今井田清德
依願免本官　遞信次官　桑山鐵男

定例閣議
正午一旦休憩

【東京電報】定例閣議は九日午前十時首相官邸で開會まづ濱口首相登庁中の總督の人事問題など外交通報、拓相の說明を聞き、閣議は一旦休憩し、臨時閣議を代表し主務長官、次官の更迭を承認した、正午一旦休憩した
一、日本西班牙通商條約案四件の勅令案十六件を說明決定
一、日本西班牙通商條約暫定取決め公文
ことになる

知進知退
時事小言

知進知退は角力道の妙諦である、この道理と呼吸がピツタリと合致して初めて眞の妙技が發揮される。政治の要諦も亦またこれに類似す、田中前首相は既に在角二年二ヶ月の間、押しと突つ張りと强引の一本槍りで持ちこたへた。然し滿洲事件でもろくも腰砕けて打ち出しとなる

◇これとかけちがひに濱口民政の總裁が紫光の早業で内閣の事務を引繼いだ、昨日までは呉越の睨み合ひも今日はきれいに譲り合ひ宰相の椅子を抛つた田中前首相は新首相と握手しながら『身體を大事に』と『有難う』と新舊兩首相はシッかと握り、稅度が打ち振つた。玄關まで濱口首相が見送れば『イヤもうよい』『身體を大事に』といふ聲が再びきこへた。何んといふ美しいシーンであらう。

◇むかし武田信玄に據を惠んだ上杉謙信の美德も、いまさら想起されるではないか、歴代内閣更迭のたび毎にあまり見られぬ光景であつた。勝負は何事にかけても進退は正々堂々であらねばならぬ、徒らに勝利のみに囚はれて、土に嚙り付いても大臣となり、恰も守く如き態度は下々の下である。されど角力に貴ぶべきは知進知退の角力に非ず天下の政治もまた技である、この知進知退の道用に係る、断乎として身を殺せんとせば正まづ國技上よりその手を離さねばならぬ。政治は人格であり道德であるからには、その進退は飽まで正直で潔癖すべしだ。飛ぶ鳥、水を濁さず、去る者の後に石を投ずるところ、古往今來を通じて同じことなりと知れ。

滿洲某重大事件の發表を監視
公正政調會の意見一致

【東京電報】貴族院公正會は九日政務調査會を開き滿洲某重大事件につき一條公、大井、井上、江木の四氏が田中前總理に會見して政治的責任を取るべく迫つたがこれは前内閣がすでに政治的責任を取り總辭職を決行したから現る問題は首相の後任でもさめて協議を發するつもりだが政調會は來年度から貴族院に當方の關係上、來年度から要求する等とも等案の發表であり、この際政府が何時頃首相を發表するかについては嚴重監視を要するといふに意見一致した

考慮するつもりだ來議會では緊縮豫算よりも立法の方に力を注ぐことになるかも知れない、十一日歸京するが地方長官會議や豫算などまたく多忙だ、黨の方の陣容もぼつ／＼かためるつもりである

閣議決定人事
樺太長官は縣氏に決定

【東京電報】九日の定例閣議は左の人事を決定し即日發令した
任樺太廳長官（一等）　水越幸一
【東京電報】樺太長官、拓務省管理局長其他九日閣議で左の如く決定し即日發令された
任樺太廳長官（一等）　縣忍
任新潟縣知事（一等）　生駒高常
任樺太長官（二等）　喜多孝治
任拓務省管理局長　成毛基雄
依願免本官（各通）

明後十一日に佛艦仁川入港
本府訪問は十二日

佛國東洋艦隊旗艦ワルデックルソー號は一四七〇噸、他一隻を率ゐて、明後十一日午前十時仁川入港十七日まで碇泊の豫定である、なほ司令官ジュ少將は十二日本府を公式訪問することになつてゐる

漢江人道橋の擴張陳情
城南江南の發展會代表が

城南發展會の砲兵工廠、大和與次郎、成松緑、江南發展會の寺尾猛三郎、大塚常三郎の諸氏は九日午前十一時本府に兒玉政務總監を訪問、漢江人道橋の擴張に關する陳情を行つた、漢江の擴張は漢江の出港に從ひ市民の一部の人道橋は十三米突の幅で鐵路の一部を通じ大なるものが要望されてゐるが要求通りであるが要求漢江の道路の擴張にはその費用もが要望されてるが要求漢江の道路擴張の上の物を架替へしこれに依つて本年中の改築は出來ないので本府で考慮を願ふといふにあり、これに對して要望は十分に考慮は得ることを答へた、なほ漢江の架橋の經費は二百四十萬圓の經費を要する大工事でこの工事が完成すれば漢江との交通も面目を一新することになる

會

新龍山瑞祥院工事竣成記念式　龍山瑞祥寺では擴大中の本堂竣工したので九日午後四時から落成式を擧行した、なほ工費の大部分は故高山孝行氏の遺贈によるものであると

人

◇草間財務局長　十日午前十時發東上
◇大村卓一氏（鐵道局長）總督府官舍に於て十日郡守會議出席の爲本府に
◇西田四郎氏（京城法學專門學校長）同上
◇大野緑一郎氏（警務局長）同上▲久永麟一氏（全南警察部長）同上▲林良一氏（咸南警察部長）同上

俠艶靈劍
平山蘆江　閱
藤島一虎　作
竹中英太郎　畫
【91】
緋縅組（十）

『おう』

と一聲、思はず叫んだ自休、鍔ッと飛退くと同時に大刀ぎらりと引抜いて、飯田新水月の構へ。

『見事だ、親爺』

手をたゝいてほめたのは先刻の浪八者。ほめたのか野次つたのか判らない。自休は必死だ。

が、次ぎの瞬間、新見自休の水際立つた水月の構へも、黒胡蝶の風に舞ふが如き黒衣侍の太刀風に破られて、タタタと退つて行く。

『先生、此奴は拙者等が引受けます』

自休の不利と見て、駈け來たつた門弟三人、尖先を揃へて黒衣侍の左右正面から、

『えいッ』

『やあッ』

と蜿々鎗く立向つて來る。自休はほつと一息いれる。

『いざ來い』

黒衣の侍は忽ち虎眼の構へから、容易を一歩引いて、八相の構へ。

『うむ、不思議な構へをするな』

我を忘れて呟く浪人者。黒衣侍の太刀先に吸はれたやうに見入つてゐる。

と此處にも黒衣侍の鍛技を見て眼を見はつた男がある。

何でもない彼方でであつた。

『見た事のある太刀構へだ』

『兄弟なれば助太刀をしてくれる、あの侍、何者だらう』

『うむ』

『呀ッ斬つた』

と鈴五郎は思はず叫んだ。

『うむ、恐るべき腕だ』

せんこうでない、と呟いたのは例の浪人者。

黒衣侍の八相の構へが、と二閃三閃したかと思ふと、眼を据ゑてゐた自休の門弟三人は、声もあげ得ず、ばたばたッと打ち倒れ

を眺めてゐる許りであつた。

このまますすめば、自休門下は全滅の外はあるまい。

と、この時、山の端に立つて、どつとあがつた鬨の聲。

「何處とばかりに眼も味方も一せいにその方に眼をやつた時、ちらりと見えたのは御用提灯。

『呀、方の手が廻つた、眼あげろ』

誰の口からともなく叫ばれて、今迄の黒衣侍を睨んでみた自休の門下も、散々ばら／＼と逃げ出した。

『御用、御用』

『鎭まれ、鎭まれ、神妙に致せ』

助太刀に駈け寄つたのは、町方與力の一人、同心および目明しの一隊は早くも間近に迫つて來た。

『鈴五郎見たか』と聲をあげた。

と、一同を素早く呼びとめ、手負ひには肩をかし、悉く散々と逃げてゐた。

その時、文三がちらつと傍の黒衣侍と顔を見合はせて、思はずアッと叫んだ。

『呀ッ』と叫んだ。

黒衣の侍は身を飜へす飛ぶが如く駈下りてゐつた。

て、忽ち四邊を見廻した。

『味方が殺られたッ、それ各々』

『おう』

黒衣侍の腕を眺めた自休の門弟、どっと叫んで黒衣侍を一人をおつ取巻き、一擧に倒さうとする。

ひらりと斬り抜けた黒衣の侍は、立木を楯に取つて飛ぶ八相の構へ。

『えい』

鋭い氣合、同時に颯ッと飛び込んだ一人は忽ち地に倒れてゐる。

間髪を入れず、もとの立木の根方にかへつて、同じ八相の構へ、神出自在の駈け引きである。

今は鈴五郎の身内一同、手を束ねて、ただ黒衣侍の見事な働き

國産煉乳の王
ラッパミルク
撰擇第一!!
ミルクの撰擇は其の國其の國の乳兒の先天的體質に適合するものでなければなりません
國産ラッパミルクは日本の乳兒の爲めに特製した良品であります
各藥店食料品店にあり
發賣元　吉川商店

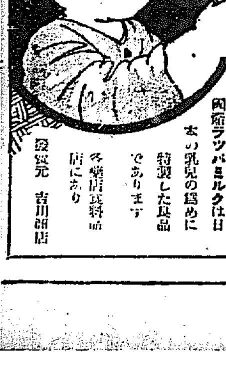

兒童服
學生服
運動服裝
エプロン
廣告掲載シテ申込スルカニ限リ型錄及相場表送呈ス
トライヌ印裁縫品發賣元
廣島二雄商店
大阪市東區博勞町四丁目
電話長船場四六八三番

墨筆問屋
古梅園大阪支店
大阪優良品商店
大阪市東區久寶寺町四丁目心齋橋筋角
電話船場四六五番　振替大阪三八〇九番

生殖器障害
神經衰弱
未だ世界に類例なき
臟器ホルモン合劑の最新製劑
コムボルモン
男女子用
男子用
女子用
特効藥
目黑博士・濱田博士・大森博士・監輪
小松博士・藤澤博士・堀江博士
井尻博士・原田博士・志賀博士　推奬
コムボルモンは最近世界各國に於て最も進歩せるホルモン學說に立脚して、男子用には機能旺盛なる雄性動物の睾丸、攝護腺、腦下垂體前葉、甲狀腺、副腎皮質、脾臟等を、女子用には雌性動物の卵巢、黄體、胎盤、甲狀腺、腦下垂體前葉、副腎皮質等の各臟器ホルモンを獨特の方法を以て純粹狀態に抽出し、其の最適量を綜合的に包含せしめたる最新藥にして副作用絶對になく、從來の生殖腺單一乃至一二の綜合ホルモン製劑の斷じて企圖し得ざる特徴を有し、實に未だ世界に類例なき現代唯一の合理徹底的特効藥なり。
【適應症】（男子用・女子用共）
生殖器發育不全
生殖器機能障害
性的神經衰弱
初老期衰憊
◎注射液（皮下）・錠劑・粉末の三種
◎知名藥店・大百貨店各部にて販賣
特約店　京城府本町一丁目　合資會社山岸天佑堂
發賣元　大阪市東區伏見町三丁目　日本藥品洋行
製造元　大阪市南區谷仲之町　國際ホルモン研究所

特約店募集
世界的一大發明
販路無限小資本ニテ店舗ヲ要セズ、婦人デモ容易ニ取リ扱ヒ得ル不景氣ニ好適ノ新發明
獨占確實有利事業
但シ、道、郡、府、面、各一名ニ限ル
申込先御照會ス（案内書無料）
貿易商　東亞商會
京城府太平通二丁目七十六
電話本局一〇五三番

積善洞の軌道で電車爆破を企つ
危かつた五十名の乗客
鍾路署が大捜査

鮮明女学生[illegible]事件はいよいよ両者の間に[illegible]となりその成行は注目せられつゝある折柄、七日午後三時頃[illegible]同じ積善洞電車カーブ附近軌道に爆弾を装置し電車を爆破し五十余名の乗客を皆殺しにせんとした事件あり[illegible]鍾路署においては[illegible]と共に[illegible]現場に急行[illegible]な調査を行ひ各方面にわたつて犯人の捜索に努めてゐるが未だ爆弾の出所すら見當のつかぬ模様である

雷管の一部が爆破しただけ
計畫的仕業らしく極秘裡に活動

[illegible]

京電でも重大視す
計畫的との觀察が有力

[illegible]

騎兵聯隊軍旗祭

九日は龍山騎兵第二十八聯隊にとつて軍旗拝受の[illegible]日なので、午前十一時からはき清められた營庭で、聯隊長に對する敬禮、軍旗奉迎、久納聯隊長の[illegible]、分列等によつて[illegible]された[illegible]、午後に入り、[illegible]、騎馬による武器の操法、[illegible]を以てする[illegible]、騎兵小隊の[illegible]による[illegible]の操法を見せて、おの〳〵騎兵隊として最もあざやかな腕前を見せ[illegible]、地方[illegible]の來賓を感嘆させ、[illegible]なごやかな氣が[illegible]に滿ちた。なほ[illegible]騎兵大佐[illegible]氏を[illegible]とする[illegible]騎兵聯隊の[illegible]た(寫眞上は久納聯隊長の[illegible]、下は[illegible])

戀の若妻が一家皆殺しを企つ
檢事は三年を求刑
恐ろしい無智の罪

[illegible]九日京城地方法院において[illegible]公判が開かれた。[illegible]その他の男との關係は否定してゐた[illegible]判決は十五日

人氣を落したリンデイ

【ニューヨーク電報】リンバーク大佐はアン・モロー嬢と結婚する前までは米國中の御婦人間に大變な評判で大佐の寫眞やブロマイドは婦人間に飛ぶ様に賣れてゐたが、さて『わたし達のリンデイ』がアン嬢と結婚してしまふと[illegible]面白くないのは御婦人達[illegible]リンデイの評判をしなくなつた。それで最近はリンデイの寫眞やブロマイドはメッキリとうれなくなつた。リンデイが結婚したお蔭で大損を來したのはリンデイ寫眞の販賣店だ。然しこれも人氣の常、仕方がないとあきらめるより外はない(寫眞はリンバーグ)

外國語の大先生
八ケ國語も話すパリの警官

【パリ發聯合】ドイツでは英米その他の外國の旅行者を歡迎しさかんに金をまかせやうといふ[illegible]

晝は日傘で美しく練り歩く
夜はまた夜の趣向
第一回朝博宣傳デー

[illegible]

宣傳

[illegible]

趣向

[illegible]

珍客汽動車
可愛い廿人乘りを群山全州間に運轉

[illegible]

運轉

[illegible]

廣軌

[illegible]

コーシエ來朝か
デ盃戰の終了後

【ロンドン八日發】庭球界の[illegible]選手コーシエは今年のデ盃戰終了後フランスの庭球チームと共に日本を訪問するかも知れぬと[illegible]

喧嘩から首吊り騷ぎ

[illegible]

五機翼を連ねてけふ爆撃機飛ぶ
三方ケ原から平壤へ
先頭機は京城通過

[illegible]

先頭機大邱を通過

[illegible]

平壤へ無事着陸

[illegible]

輕爆撃機不時着陸

[illegible]

乘組員を全部收容
春山丸浸水更に甚し

[illegible]

麻浦をさまよふ娘さん

[illegible]

阿片窟へ手入れ
支那人四名を逮捕

[illegible]

市内第[illegible]新車輛 京城タクシー 電話本局二〇四〇・二七四四

日貨排斥
奉天省騷ぐ

[illegible]

兒玉政務總監
日韓併合恩人の靈を弔ふ

[illegible]

新版 牡丹燈籠 亞細亞クラブ

蠅の買上げ

[illegible]

女兒の棄て子

[illegible]

人蔘湯

[illegible]

あすの天氣(10)

[illegible]

天	報	晴一時曇
氣	正午 九日	[illegible]
溫	最高 八日	[illegible]

仁川干滿時(十日) 滿潮 午前七時四十五分 午後七時五十五分 干潮 午前一時 午後一時三十五分

第六回全鮮野球爭霸戰 中央豫選大會
申込み締切りは十日限り
主催 京城日報社・每日申報社

大量生産 白セルズボン 均一 八円 丁子屋

じんぞう 膀胱炎 [illegible]

帝國文藝クラブ

致富と利殖 現株賣買 株式會社 丹屋商店

株券紛失公告 [illegible] 土地改良株式會社

景品附賣出中 締切迫る お早くお求め下さい

品質日本一 ヤマサ醬油 九升樽詰 抽籤 ヤマサ醬油株式會社

御進物・最も便利な三中井の商品券

朝鮮地圖販賣元は 京城長谷川町 小林又七朝鮮地圖部

純 天原精米所

南山公園藥水谷 加茂川山莊

時計 貴金屬 寫眞機 活動寫眞機 株式會社 大澤商會京城支店

朝鮮實業野球戰に優勝した府廳軍

山岳の歩行

下る時が最も難儀　服裝 歩調等に注意

夏と冬とではおのづから登山法に違ひがあるが、夏には服裝を輕くすること、かくしてボタンどめで腕などは自由に動かせるやうにこしらへたもの、ズボンは半ズボンがよし、それに脚絆を二重にして穿き、なほ釘切れと糸と[illegible]を用意する事を忘れぬやうに

帽子はツバのある物がよろしい風が強い時にはバンドを使用すること。日本の山は山中はなほ涼しいから下着を出來るだけ澤山持つて行くこと、汗が出たなら適宜取り替へ、山小屋などに休憩中は特に濡れた下着を着てゐない樣に

登山靴は丈夫で頑丈なものがよいけれども氷の上などをあるく時の外は餘り重すぎる靴はよろしくない。わらぢを使用するにはなるべく澤山持つて行く事。それして切れたならば適宜取り替へる[illegible]底を丈夫にこしらへて履く事は肝腎である。

山みちをあるくについて注意を要するのは登る時よりも下る時である。それは下る時の方がむづかしく、疲れやすいからである。それには膝の使ひ方に特殊な技巧がいる、足であるくといふよりも腰で調子を取つて變化のない歩調で下らなければならない。

天幕はなるべくすそ長のものがよい。すそをまき込めば下敷となり、しめり防ぎに都合がよい、雪目がねを持つて行く事も必要であるが、若ない時には五六寸の板を眼がね型にくり拔いて代用すればよい。登山の疲勞の度が防げる。

山登りには一般に速度が早すぎる。つねに一定の歩調で、ゆつくりとあゆむ事、そして談話しながら[illegible]ある。

染め方二種

木綿や麻類の

木綿物や麻布を染る場合には直接染料を用ひます。先づ染料を小鍋か茶碗に入れ熱湯を加へてよくとかし、[illegible]それを入れるもの[illegible]の染液および一握りの食鹽を入れ、掻きまはしつぎに染め品物を前もつて水によくしめしてからく絞つたものをひろげながら染液に入れ、だんだん沸騰し、三十分乃至一時間煮沸して後水洗ひをします。そして陰干にすればよいのです。つぎに鹽基性に染る法としてウシオブルウを用ひる法があります。これは染料四匁ウシオソーダ十五匁、ハイドロ五匁を用ひて染ます。まづ染料を茶碗の樣な小さな器にアルコールでどろどろにとかします、そこで染器に所要の湯を入れて[illegible]、といて置いた染料を全部入れ、次にソーダを粉のまゝ少しづゝ加へつゝ掻きまぜると黄色から赤茶色にかゝつた黄色に變りますそこでハイドロを加へ、まづ水にしめして搾つた品物をひろげながら手早く入れて[illegible]、時々まくりかへしながら十分乃至二十分間染めます。その時は黄色にしておきますからその[illegible]て空氣にさらして置くと紺色に發色します。それを充分に發色させてから水洗ひをし、なほ一層美しくする爲に石鹸煮をします。その方法は品物一反につきマルセル石鹸十分を品物が浸る位の湯にとかし、品物を入れて十分ほど煮て後水洗ひしてかわかします

強く泣く赤ん坊は

肺と心臓が丈夫

◇……肌色が赤い程

◇……丈夫な赤ん坊

◇……赤ん坊がオギヤアオギヤアと泣く、あの泣き聲が強い程それは赤ん坊の肺臓と心臓とが丈夫な證據であります。それで同じ泣くにもその泣き方で健康か不健康かが分るものであります。心ぼそくオギヤアと泣くのは體が弱い證を示してをります、で泣き聲をよく注意する必要があります。

◇……つぎに赤ちやんの肌の色もちろん赤ちやんと呼ぶ程に肌は赤らんで艷々してゐなければ健康な赤ちやんとはいへません、その赤色も濃いほど丈夫と考へてまちがひありません。生れたての赤ちやんが青い肌をしてゐる時はその子の生命は甚だ心細いものといはねばなりません。」

◇……手足脂肪の多い時の肌がまつ赤の時に赤ちやんの肌はすべてまつ赤でなければなりません、赤ちやんの肌がまつ赤であり、同時に泣くにも力づよくオギヤアオギヤアと泣くならばその子まづ健康に育つに違ひありません。この際お母さんに注意が要ります。

◇……泣き方の工合が力づよい時でも、どこか痛い時には又その泣き方が多少違ひます。お乳が欲しい時とか眠たい時の泣き方にもそれぞれ特徴があります。お乳が欲しい時はいはゆるむづかる樣な泣き方、眠たい時は如何にも眠たそうに氣のない泣き方をし痛みの時には苦しそうに泣きます。

◇……赤ん坊の健康か否かはその食慾によつて分ります。即ち乳を與へても餘りほしがらない樣な赤ちやんはどこかに工合の惡い證據がある證據です それと數日經つても目方の殖えないのも不健康の證據です、それで一週間目位にカン[illegible]

御贈答には　三越の商品券

平泳ぎは最も理想的な泳法

あせり過ぎると速力が鈍るもの

游泳法の中でもブレストローク即ち平泳ぎ、又は胸泳といはれる泳ぎ方が最も一般的である、無理がなくてよい游泳法といへる。何故かといふと、生理上から見ても技術上から考へても無理してゐるからである。年齡を問はず、又最上[illegible]に適合してをり、試泳的で安全な上に呼吸が樂い。それで非常に樂であり、興味の點から考へても最も熟達してゐるのである。そこでこの胸泳は世界各國至る處で行はれてゐる。歐米諸國で初心者にはまづとこの平泳ぎを教へる。泳ぎ方は大體蛙の泳ぎ方に似てゐる。

腕——（一）身體の軸と垂直に水面下に伸ばした腕は掌を下に向けた儘徐々に後方に伸す。掌は五に反した親指をもつて胸の直下に左右を集める。（二）次に腕をその儘、前方水面下に伸す。伸し終つたら腕は緩く双方に開けて肩と一直線とする。此の際掌は親指を前向、稍外方に捻り小指が母指より稍や高くなつてゐる。

脚——（一）伸した脚は膝を曲げつゝ踵をつけた儘に腰の方に引きよせる足先は外方に向つてゐる（二）次に各關節をのばしつゝ兩方に強く蹴立てる。足は此の際外方に捻られ、足の裏でもつて爪先に力を入れつゝ水を蹴る（三）伸び切つたら速かに閉ぢ合はせる。此のけいこをするには腕は立つた儘で出來るが、足は横木にぶら下つて練習するがよい。兩方一しように練習するには腰掛臺にはらばつて行ふがよい。その後は水中で行いこゝろのであるが、その際に水の抵抗力の關係を考へながら練習するのである。呼吸は腕を左右に開げ脚を下方に押しつゝ體を前方に引き寄せる時に吸氣、腕を前方に差し伸しつゝ脚を蹴立てゝ閉ぢる時に呼氣をするのである。即ち脚を外方に擴げる時に吸氣、前に突進する時に呼氣とするのが合理的である。平泳ぎは餘りあせると却つて速力が鈍るものであるから、落ついて靜かに泳ぐがよい（内藤四郎士談）

JODK　プログラム

七月十日（水曜日）

午前一〇、〇〇　氣象概況、各地天氣豫報

同一〇、三〇　料理獻立「メンチボール」

日用品値段

同一一、〇〇　家庭講座「本年流行の婦人帽」　金井行雄

正午　時報、ニュース

午後〇、二〇　音樂

ラヂオ學校　李定鎬

「世界偉人の幼年時代ナポレオンのお話」（二）

同二、一〇　婦人講座「夏向き菓子の造り方」　明倫館　池田清

同三、四五　ニュース（官廳公示事項）

同六、三〇　ハーモニカ三重奏

一、六段　二、山間り　伊藤義雄

三、千鳥　四、野崎村　原田太郎

五、松竹梅　外數曲　佐伯順一

同七、一〇　講演（録音）「とキャンプの話」　釜山　[illegible]

同七、五〇　ニュース、官廳公示事項

同八、〇〇　中繼講演放送

同九、三〇　ラヂオ劇

同九、五〇　翌日プログラム發表、ニュース、官廳公示事項、各地天氣概況、時報

同一〇、二〇　西洋雜歌　孝映　山紅

料理

牛肉ポトフ（湯煮）

工學博士　松井元三

▲材料——牛肉一〇〇、〇〇瓦、馬鈴薯一〇〇瓦、人參、玉葱六〇、〇〇瓦、胡椒香料、ソース三〇瓦、酸素、鹽、砂糖[illegible]、純蛋白質二九、一九四、三〇瓦、脂肪一二九、一七カロリー、一カロリーの價は二厘弱、ヴイタミンA、B、C各少量

▲拵へ方——牛肉の湯煮料理をポツトと佛語で申します。肉の湯煮料理に致しますには、肉と共に共附合せ野菜を又不用の野菜を入れて煮ますと、肉の味がよくなります。又その香りをよくするにはセルリ、粒胡椒、丁字等を入れ、又これと同時に少量の鹽を加へます野菜で肉の味をよくする目的で入れますものは最初から皮を取らずに丸のまゝで入れますけれどもその附合せにするものは皮をむき適宜の大さに切り硬いものから軟かいものと順に時間を見計つて入れます。出來上りましたら、肉を一人前宛の大さに切り、皿の眞中に並べてその周圍に附合せ野菜を色分けに體裁よく並べて供します。なほ附合せ野菜は季節のものを選びますが、代表的ポトフには、人參と玉葱とを附合せます。近頃世に現れた圧力鍋を使用致しますと、この料理は約二十分で出來ます。併し普通の鍋なれば五六時間を要します。

鰆の酒むしソースあん

東京　宇多しげ野

▲材料（五人前）——鰆（きれ五切）出汁昆布五、六寸位、酒少量、味醂一勺、出汁二勺、ソース二勺、葛粉一杯

▲拵へ方——鰆の切り身をばらばらと鹽をしてお皿に出汁昆布を敷き、其の上に鰆の切り身をのせます酒を少しかけて蒸器に入れて七八分間蒸します。ソースあんと申しますのは、味醂、出汁、ソースの三つを等量にまぜ合せ、葛を加へて火にかけてまぜて居りますと、ドロドロになりますと出來ます、前に蒸したお魚を一人前づゝお皿に入れ上からソースのあんをかけて溫い中に供します。

將棋新手合（五）

（圖は四九角迄の局面）

於東京市日本橋區蠣殼町一の四　菊岳木將棋所

平手　先番　▲五段　山北孫三郎（東京）　△五段　渡邊東一（東京）

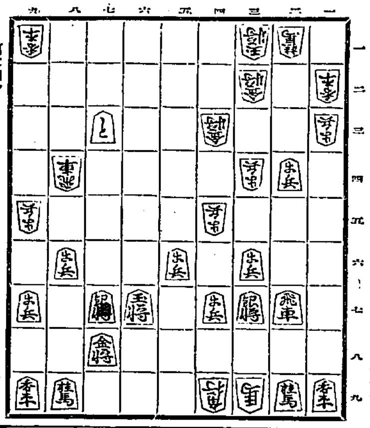

持駒　▲山北氏　金歩歩歩　△渡邊氏　銀銀桂歩歩

△五八銀　▲六八歩　△同　銀　▲同　馬　△同　玉　▲五八角成

△六七銀　▲六五金　△同　玉　▲六四銀　△六六玉　▲七五銀

△七七玉　▲八六銀　△八八玉　▲九七銀成　△同　玉　▲六七馬

までにて山北氏の勝

菊岳木七段講評（先手）五八銀と合駒をするのに、已むを得ないのをみた強策である。

（後手）六六歩と打ち、敵玉に迫まるのは、自玉に直詰みのない腰掛振りは流石將巧である。

（後手）六五金と打ち棄て、先手に敵玉を攻め、必至の瞬をみたので、

（菊岳木七段總評）

本局は、序盤に後手が欅圍戰法に出たるを、先手も是れに對應し欅圍陣形を組んだので、相欅模様となつた。而して先手が攻擊陣形を採るや、後手は無謀にも、七五歩突きの悪手を指したる爲め先手に四六角と上られた、其時後手九二飛と避くべきを、七三銀と誤まつたので、先手は七五歩と取つたので優勢なりしを六五歩と急いで敵銀を攻めたので却つて敵に四五歩と逆襲されて指し切り模様となつたのでなつた、中盤後に於いても七六桂と打ち極力入玉策を採るべきだ、一六桂攻めたので、後手に巧みなる攻防策を採られ中押に取られたのは不審であつた。

日本海々戰記念塔建設寄附

▲四圓八十九錢江原道江陵小學校▲二圓二十錢慶北慶州普通學校▲十五圓三十五錢京城府壽洞女子普通學校▲十四圓大邱市東雲公立尋常小學校▲十二圓七十二錢東京深川陸軍糧秣本廠▲二圓松江市島根縣工業試驗場▲十圓新潟縣燕町役場扱▲十八圓五十五錢靜岡縣中泉町高女校▲一圓四十七錢滋賀縣石山村東洋レーヨン株式會社有志▲六圓六十錢愛知縣町役場▲七圓七十錢新潟縣中新川郡稻荷町役場▲五圓東京府東京府立第二[illegible]▲四圓五十錢東京府道路[illegible]▲六圓四十三錢[illegible]高等女學校[illegible]▲六圓八十五錢江原道[illegible]▲八十八錢[illegible]一圓[illegible]▲十九錢[illegible]▲六圓八十錢[illegible]▲二十一圓[illegible]▲八圓八十九錢[illegible]仁川府京畿[illegible]▲一圓[illegible]全北群山府[illegible]▲一圓四十錢[illegible]▲十二圓十二錢[illegible]▲八圓七十二錢[illegible]▲二圓[illegible]▲一圓四十錢[illegible]▲十五錢[illegible]▲拾五圓四拾五錢[illegible]▲貳百四拾圓[illegible]▲二十圓[illegible]▲五圓[illegible]▲九圓五拾四錢[illegible]▲壹百六拾圓[illegible]▲一圓[illegible]▲十一圓十八錢[illegible]▲八十錢慶北新洞普通學校

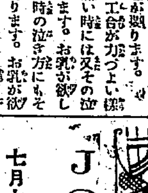

京城本町二丁目（舊京電前）
東京大橋研究所
附屬醫院滿鮮支部

中西テント商會
電話本局二八〇六番
天幕雨覆日覆製造販賣
京城驛前
振替京城三一〇〇番

安産
ワダカルシューム錠
楢林博士推奬
片瀬博士鑑査
姙娠中母體の毛髮と齒牙とを完全に保護し、榮養消耗を補ひ惡阻の期間を平安に經過せしむ。
片瀬博士述　說明書呈上
發賣元　大阪道修町　和田卯助商店

月經
特殊流經劑
レスノリン
月經閉止四五ケ月以內に確實の流經作用を以て容易く安全に應用の目的を達する特殊の効力を有す
藥價　一瓶　參圓五拾錢
送料　朝鮮　四拾五錢
說明書三錢切手添申越迄呈
大阪市北區曾根崎二丁目
發賣元　常盤藥院
電話國光三〇〇番
（各地有名藥店にあり品切の節は本院に直接御注文を乞ふ）

運動家は家庭常備藥ペルメルを必ずお持なさい
怪我も日燒も疲勞もスグ治ります

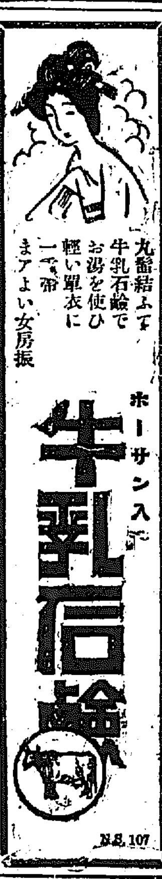

內務省指定消毒藥
一家に一罐惡疫豫防!!
後藤デシン

米穀上の諸問題（二）

上田文[illegible]郎

…を起こす、大正十三年… 鮮米の増…朝鮮米… まれたとき木浦…を代表して私は米穀… べき事を陳情した、その際に おいてさへこの議論は相… しき事でなくすでに… られておつた… 鮮米の…に一… して米価を… ることがよいかと思ふ… れは政府に相… 来るであらう… これは金利… 失ではないか… 生利を… まゝ放つて… であらう、例へばそれが… でなく銀行から… その… 下落したときは——

標準金利の開きを 二厘に縮少する 鮮銀が機會を狙ふ

鮮銀の標準金利は、先般の引下げで一錢八厘となつたが内地とは依然として二厘の開きが存してゐる然るに一方預金利子は前回の引下げで鮮米五厘の開きであつたものが四厘に縮少されてゐるのみならず朝鮮の金融界の現状から見れば貸出しに於ても内地との開きを二厘位にするのが適當であるとされるに至つたしかして鮮銀が當局と大體において… 既に同業者の一部には一錢入厘を一厘下げの一錢七厘となしてゐる向もある模樣で、この内地と二厘の開きは事實に於ては先般米行はれてゐる譯である從つて鮮銀は今後、金解禁後の推移と共に實際行はれるであらうところの内地の標準金利の變更に追隨する場合を利用して鮮銀は内地との開きを名實共に二厘に縮少すべく機會を覗つてゐる模樣である

六月會社異動

〔東京電話〕六月中の朝鮮内本店會社及支店會社の異動六月末現在總會社數左の如し

		社數	公資千圓	拂資千圓
新設	株式	[illegible]	[illegible]	[illegible]
〃	合資	[illegible]	[illegible]	[illegible]
〃	合名	[illegible]	[illegible]	[illegible]
増資	株式	[illegible]	[illegible]	[illegible]
拂込	株式	[illegible]	[illegible]	[illegible]
減資	株式	[illegible]	[illegible]	[illegible]
解散	株式	[illegible]	[illegible]	[illegible]
〃	合資	[illegible]	[illegible]	[illegible]
〃	合名	[illegible]	[illegible]	[illegible]
月末現在高	株式	[illegible]	[illegible]	[illegible]
	株式合計	[illegible]	[illegible]	[illegible]
	合資	[illegible]	[illegible]	[illegible]
	合名	[illegible]	[illegible]	[illegible]
	計	[illegible]	[illegible]	[illegible]

日銀券收縮

八日の日銀券發行高は十二億一千八百萬圓と十二億圓臺に落ちて前年を下つてゐる

全國米穀商大會 撤廢と改善の二派に分裂 朝鮮からも出席する

米穀法の撤廢に關して東京、名古屋、大阪、京都、神戸の五大都市における米穀取引所、同取引員、正米穀商者が主體となつて十五日頃東京に開催される全國米穀商大會に對して朝鮮からは大日殿物聯合會長が出席者の出席を見る模樣で、既に京城では十七、八日頃京城米商を開いて出席者を決定することになつてゐる、然るに前記五大都市の關係代表者は本月五日東京に會合し出席者の打合せ會を開き本問題の交換を行つたが、その結果、撤廢論と、改善論の兩派に分れて決せず、更に大會に於て兩派の作戰を協することになつたのである。

改善論の主張とするところは生産者の立場と米穀取引關係者の立場をそれぞれ適當に考慮して生産者側は政府倉庫の設置、その他の方法で保護すると共に取引關係者側には低利資金の融通その他の方法で公平に保護すべしといふのであるが、この改善論は内地でも相當有力であり、朝鮮の業者中にも共鳴者が少くない模樣である。しかして、この大會に先立つて行はるゝ鮮米の現在実情も貳議を提して出席し朝鮮側の立場を力説して要望を求むることになつてゐる

一昨年以上の 豐作が豫想さる 本府は十日現在の植付調査

本府農務課では七月十日現在の植付状況を全鮮各道から報告せしむることになつてゐるが、現在の天候を見ると湖南地方に多少の水不足の憂があるが大體において至極順調で、十日現在の植付は八割五分の進捗を見込されてゐる、即ち本年の總植付面積百五十九萬町歩に對し百二十七萬二千余町歩の植付が十日までに終了したわけで、十町歩以北の北鮮地方は六月一日現在の植付ですでに八割六分一厘へ平壌）京畿九割五分（以北）の植付を終つておたからこれ等の地方はそへ下豫金に植付を終り未済の個所は湖南地方の一部と水田の少なくからぬものとされ、これ等も近く植付を完了するものと見られてゐる、かくて本年は今日までのところ植付後の天候も順調に經過しての有様では一昨々年の一千七百二十萬石の栗を收する記錄作ではな

本年 産繭増加豫想

三十二萬石の収穫を豫想される春繭は南鮮地方は既に共販期間を過ぎ北鮮も本月十五日頃までに終了の筈である夏秋蠶は春蠶の好景氣の後を受け前年より一割の掃立を増し三十萬一千餘枚に達し、收繭に於て十一萬石と豫想されてゐる、なほ本年の收繭高は春蠶三十二萬石、夏秋蠶十一萬石計四十三萬石で前年の三十八萬六千石より…

運合妥協見込なし 大勢はすでに決して 三氏は引揚げの準備

東京における運合交渉は鐵道局の限定した期日までには解ける望みがない、大勢は既に京城、平山、屋野の三氏の引あげに決定した模樣である。かくて右三氏は十日朝出發東上する大村鐵道局長の歸京を待つてすべての經過を報告した後引あげて來るらしい、しかし、大村鐵道局長の東上は運合には全く關係がなく、豫算關係で特に鐵道内閣が本年度公債非募の大緊縮を斷じ、内地の鐵道建設に大斧鉞を加へんとする模樣があるに對して、準備をことにする朝鮮の鐵道建設計畫

正金建値引上

〔東京電話〕正金建値は英米共に一ポイント方引上げ對米電信賣四十四ドル八分ノ三對英同一シル一〇ペンス一六分ノ一とした

を内地同樣に撤廢はれることが鐵道經營上甚だしく不利であるとの理由を說明するためであると見られてゐる、從つて、右三氏の歸任によつて大村局長が更に同合問題について交渉するやうなことは絶對にないものとされてゐる、かくて三氏の引あげ決定と共に朝鮮の運送界は再び依然合同の對立的狀態に入ることになるものと觀測される

在米減少 當局で調査中 七月一日現在

〔東京電話〕農林省は各府縣に命じ七月一日現在内地在米高を調査中であるが、十日迄に報告をまとめ十五日頃發表の筈である、尚ほ五月一日の在米高を基礎とした當局の推定は供給高計二千二百七萬二千六百五十三石、需要高計一千百七十六萬一千五百石、差引一千二百六十一萬一千百五十二石で七月一日在米高は前年同期の二千三百五十六萬三千百七十三石に比し、九十五萬二千二十三石の減少を示してゐる

いかと推察されてゐる

本月から實施の 漁油檢査成績

本月一日から全北外十ケ所で實施された漁油の檢査は本月中の豫定數量五十萬罐と豫想されてゐるが今までの檢査成績によると、二等品が最も多く檢査總數の四割内外に達し、不合格品は一割内外である、不合格の原因は水とヲリの混入が多いためで、鰯油業者は不合格品は更に精製して受檢し移出を可能にしてゐる、なほ鰯油業者はこの檢査等級により取引を行ひ價格は二等を標準に一等一錢高、三等一錢下げ、四等二錢下げとすることにほゞ協定を遂げたと

春繭市況

殖産局七月九日發（單位圓）

	取引數量	最高	最低	平均
七月五日の分				
黄繭白（京）	[illegible]	[illegible]	[illegible]	[illegible]
七月七日の分				
昌城白（京）	[illegible]	[illegible]	[illegible]	[illegible]
楚山白同	[illegible]	[illegible]	[illegible]	[illegible]
義州 同	[illegible]	[illegible]	[illegible]	[illegible]
義州（改）	[illegible]	[illegible]	[illegible]	[illegible]
寧邊（改）	[illegible]	[illegible]	[illegible]	[illegible]
七月八日の分				
寧邊支（改）	[illegible]	[illegible]	[illegible]	[illegible]
熙川（改）	[illegible]	[illegible]	[illegible]	[illegible]

り三萬四千石増加する見込である

京城貨物出入

京城銀行集會所調査、昭和四年六月中京城府内十倉庫の貨物出入狀態は左の如くである

前月越高	[illegible]	[illegible]	[illegible]
入庫	[illegible]	[illegible]	[illegible]
出庫	[illegible]	[illegible]	[illegible]
月末現在高	[illegible]	[illegible]	[illegible]

而して六月中の主なる出入貨物は左の如し

▲入庫　玄米、粟、雜穀、ビール、絹織物、綿織物、洋紙、食糧品、陶器品

▲出庫　籾、玄米、白米、粗米、麥、雜穀、ビール、綿織物、金物類、食糧品

▲月末現在　綿織物、毛織物、金屬製品、ビール、白米、籾、雜穀、食糧品

揮發油値下 反對の聲に鑑み

前月二十七日内外四社協定の揮發油値上げが發表されて以來、諸團體間に反對の聲が漸々盛んとなつて來たので、該四社は六日再びその對策について協議した、その結果（一）今回の値上げが消費者に與へる影響が以外に大きかつたらしいこと、（二）内地の小倉石油の進出が豫想されてゐる事（三）自動車業者の反對が意外に強硬で

引際更に奔落 政策内容發表待に 取引所株又復新安値へ

株式

前場　七日後場一服の後を受け…寄付きが…引け際取引の一段… 安を入れて入氣は又復悪化し東新は百十四圓台大新も七十圓台と何れも新安値を出現し後場は依然不振なほ京取株は依然不振を示し十九圓十錢と更に新安値を出した、かくて京取三十錢安大新一圓四十錢安東新二圓六十錢安であつた

俄然反撥

後場　前場引際更に暴崩れした株式界も後場は反動的に…人氣の冷却で大新七十一圓三十錢東新百十五圓八十錢と跳返して寄付き、阪地の強調に小反撥を呈し結局別欄の如く大引した

双方緊張を要す

政府の緊縮方針や解散説に脅かされた株式市場は迎、來惑報を來し財界一齊に崩落した、何分政府の緊縮方針は金解禁の時期を早からしめ結局財界の根本的立直りを意味するものであるから大勢にて悲觀すべきものでなく却つて要觀すべきであるが先づ目先かららすれば財界不況の續ッ大なる緊縮方針を採れば自然ィ景氣は益々深刻化して來るし從つて市場も逐次するといふ悲觀論が愈々旺盛となり今や期も買方の崩れと賣方の迫撃で又復崩れ大阪市場の大新は七十圓まで低落し東新も百十二圓と各々新安値に反落し買方は一齊敗北の姿であるかくの如く四圍の環境から入氣が極度に悪化してゐる現在敗派の目標とせる東新の百圓突破説も想像に難くなく抑つてこの機に徹底的に崩れれば反動も早く且つ大であらうから出現はまだ賣り買ひは手控へるが得策と觀る向もあつた

突込の警戒で 此邊下止るか

今日發表される内閣の政策內容は一般に重視せるところであるが大體政策の骨子は過日發表せる如く大緊縮するものなので株式界も自然不振となるは當然のことである、かく…

東新逆日歩

前日來東新は百十九圓の算定で本日歩と續け代引千七枚を出してゐたが八日同場の算定で百十二圓に低落し賣派の反撃を喝して百六十枚の賣玉は遂に一掃し却つて百六十枚の不足を告げ日歩も三十四錢の逆となつた

商内稍細る 警戒深く

今朝阪地の小戻りに此機多少小戻すかとも思はれ戻り待ち人氣も頭…

つよきよわき

▲株式　政府の緊縮政策に脅かされて取引所株の新安値が…

▲しかし今朝は阪地の不振を眺め…

期米

高値から三百丁利下げした相場とて買玉はキレイに一掃した

▲從つて相場の底からいふても…

又復新安値出現 軟派の實直しと阪地安で 目先まだ不勢か

期米

前場　今朝は阪地の小戻しを受けて寄付十九錢中物十錢…

大阪は

灰汁援け一巡

〔大阪特電〕…

東京躍進し 遂に反騰

後場　前場引際崩れし…

賣人氣の偏重で 立直は早いか

我國の財界が根本的手術を要する時…

本玉

九日前場迄に於ける…

今日の手口

京取、賣方…

徳泰支店仲買認可

…

六月限の渡米格

…

正米

釜山

八日大崩落の氣先今朝…

群山

投げ崩れた相場は今朝…

鮮内延べ（九日後場）

		寄付	大引
●釜山			
中		[illegible]	[illegible]
末		[illegible]	[illegible]
●大邱			
●群山			

株式（九日）

京取短期

銘柄	寄付	大引	高値	安値
京取 前	[illegible]	[illegible]	[illegible]	[illegible]
鐘新 前	[illegible]	[illegible]	[illegible]	[illegible]
大新 前	[illegible]	[illegible]	[illegible]	[illegible]
安取 前	[illegible]	[illegible]	[illegible]	[illegible]
東新 前	[illegible]	[illegible]	[illegible]	[illegible]

大株短期

銘柄	寄付	大引	高値	安値
大新	[illegible]	[illegible]	[illegible]	[illegible]
鐘新	[illegible]	[illegible]	[illegible]	[illegible]
日産	[illegible]	[illegible]	[illegible]	[illegible]
東新	[illegible]	[illegible]	[illegible]	[illegible]
日魯	[illegible]	[illegible]	[illegible]	[illegible]

東京現株

期米（九日）

仁川

鮮内延べ（九日前場）

大阪砂糖現物

京城手形交換高（九日）

井伊大老（卅一） 維新秘錄

松林伯知演　吉川保正畫

海老藏は… 甲「ハイ」… 三百兩の給金を取おります…

おみやげハ カステーラ饅頭 奴 京城本町三丁目 電話本局二六五二番

旭屋旅館 仁川 電話

佐々木 胃腸病院 京城明治町二丁目

京城日報　夕刊共十二頁

現代詩人全集

此壯觀を見よ

國民の公選になれる一大國民詩集として、我等の心と魂とを百代の後に記念すべき精神的大建築は是れだ。

- 第一巻　初期詩人集（湯淺半月・北村透谷・中西梅花・國木田獨歩・松岡國男・武島羽衣・大町桂月・鹽井雨江・其他略す）
- 第二巻　島崎藤村集　土井晩翠集　薄田泣菫集
- 第三巻　蒲原有明集　岩野泡鳴集　野口米次郎集
- 第四巻　河井醉茗集　横瀬夜雨集　伊良子清白集
- 第五巻　北原白秋集　三木露風集　川路柳虹集
- 第六巻　石川啄木集　三富朽葉集　山村暮鳥集
- 第七巻　日夏耿之介集　西條八十集　加藤介春集
- 第八巻　佐藤春夫集　堀口大學集　生田春月集
- 第九巻　高村光太郎集　室生犀星集　萩原朔太郎集
- 第十巻　千家元麿集　佐藤惣之助集　福士幸次郎集
- 第十一巻　白鳥省吾集　福田正夫集　野口雨情集
- 第十二巻　柳澤健集　富田碎花集　百田宗治集

夙に出づ可くして唯一つ閑却せられたる詩の大全集!!　全民衆の魂の共同制作に成れる我等の詩の全集は

遂に出でたり

背皮・紬織り表紙金模様・燦然たる特装版
全集界空前の美本
用紙は別漉き色フールス・特に印刷の鮮麗を期す

東京牛込矢來町　振替東京一七四二　**新潮社**

締切七月廿五日

第一回配本近々出來◆内容見本進呈
一冊・壹圓五拾錢
申込金五拾錢・最終の會費にうち充當す（送料金四錢）

實業之日本社長 增田義一新著　新刊重版圖書　最新刊　壹圓五拾錢 送料拾錢

處世新道

新しき時代の新しき處世道

世相複雜、競爭激甚の現代に於て人生の優勝者たらんとする者は、新しき時代精神に目覺め、新しき處世道に通達することが何よりの急務である。「處世新道」の必要なる所以こゝに在る。

「處世新道」は、著者が深く現代精神の眞髓を探求し、その求むるものが、進歩的、積極的、奮闘的精神であることを看破し、これを基調として、新時代に適應せる新處世道を指示したもので、「處世舊道」ではない、また低級なる世渡り術や、社會游泳術では斷じてない。實に坦々たる處世の新しき大道である。本書の讀者は、讀過後、直ちに新時代に活躍すべき秘鍵を確乎として把握することを信じて疑はぬ。

内容一斑　△處世の根本義　△正しく強き心を持て　△言葉を愼しめ　△恐怖心を征服せよ　△心の不安を一掃せよ　△他人に左右さるる勿れ　△横車を押す勿れ　△露骨を戒しむ　△立身出世の原動力　△大切な見切り　△人生と意氣　△自己發見　△人の見方友の選び方　△必要なる人情味　△物質の捕虜となるな　△男兒の出處進退　△自活的生活　△誤れる職業觀念　△活かして働け　其他十數章

- 增田義一著　**青年と修養**　八十二版　壹圓五拾錢 送料六錢
- 增田義一著　**婦人と修養**　七版　壹圓五拾錢 送料拾錢
- 增田義一著　**立身の基礎**　卅二版　貳圓貳拾錢 送料拾貳錢
- 增田義一著　**青年出世訓**　十三版　定價貳圓 送料拾貳錢
- 增田義一著　**思想善導の基準**　廿四版　壹圓五拾錢 送料八錢
- 增田義一著　**大國民の根柢**　十八版　壹圓八拾錢 送料拾錢

外務省囑託 永島眞雄氏新著　最新刊　壹圓五拾錢 送料六錢

手相から見た 戀愛の神秘

戀愛より結婚まで
手相は忠實に一切を物語る

戀は人世の花であり、結婚はその幸福なる實であらう。本書は戀愛より結婚に至るまでの有ゆる問題につき、人の豫知せんとすることを手相によつて判斷する秘法を公開したものである。

自分が、いつ、如何なる戀をして、如何なる配偶者を撰び、その家庭生活が如何に變遷するかの一切が、ただ己が手を見るだけで難なく豫知できるのである。著者は、手相の碩學を求めて昨年世界を巡遊し、近くは澤正が卅八歳で病没することを豫言した手相學の權威である。

内容一斑　△多情多感の相　△戀に殉ずる相　△淫蕩性を示す相　△精力絶倫の相　△美人好みの相　△情死をする相　△性的想像に耽ける相　△變態性慾の相　△婚期の遅れる相　△玉の輿に乘る相　△オールドミスの相　△三角關係の相　△配偶者死別の相　△結婚の破綻を示す相　△非業の死を示す相　△片想ひの相　△同性愛の相　△相思相愛の相

- 外務省囑託 永島眞雄著　運命判斷 **手相の神秘**　十三版　壹圓五拾錢 送料六錢
- 五聖閣主 熊崎健翁著　運命判斷 **姓名の神秘**　六版　壹圓三拾錢 送料六錢
- 小西久遠著　運命判斷 **人相の神秘**　七版　壹圓五拾錢 送料八錢
- 山田耕作著　運命判斷 **生れ月の神秘**　卅五版　壹圓五拾錢 送料六錢

發行所　東京京橋南紺屋町　振替東京三二六番　**實業之日本社**

M·A·N

Airless Jnjection

Diesel Engine

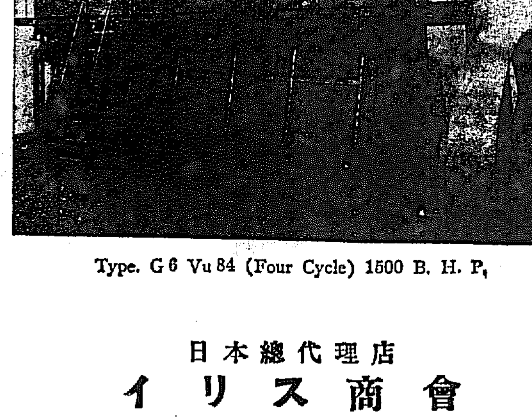

Type. G6 Vu 84 (Four Cycle) 1500 B. H. P.

日本總代理店
イリス商會
東京丸の内三ノ四有樂館

大阪イリス商會	大阪市東區今橋二ノ一九
小倉出張所	小倉市米町一二二
大連出張所	大連市山縣通二一二

●どうしても……朝鮮の名産は……蔘精（官製の人蔘エキス）●

研究社

英語通信講座

七月新學期　**入會の絶好機!**

▼見よ英語の解釋如何は今や政治問題をさへ惹起した。英語は斯く國際語であると共に第二日本語でもある。若き諸君に何の躊躇ぞ！　速に貴下の家を教室とし本講座を家庭教師として爽涼の夏の二時間を英語獨學に割き給へ！

abcの讀方書方から
親切・明快なる講義!
講師は英學界の諸名家
五大附錄他特點あり!

▼十五ケ月全科卒業、併し所謂速成ではない。整然たる大組織入念なる講義で否應無しに中學同等の學力を獲得させずには措かない。詳細は内容見本が雄辯に語る。即刻ハガキを投じ給へ！

●學則内容・見本贈呈●
東京市麹町區富士見町六　**研究社通信學部**　振替東京三〇八五番

文學士 坪井九馬三著

最近政治外交史 續巻

最新刊

嘱望されたる續篇出づ!

曩に上中下三巻を順次刊行し、近來得易からざる名著として、啻に専門家のみでなく、各方面から至大の歡迎を受け、各新聞紙から推賞の皆辭を惜しまれなかつた本書の續巻は前巻に續いて、世界大戰前に於ける列強の政治外交を左の十二章に亘つて詳述す。

一、三國同盟の支那分割策。二、列強の支那要地占領。三、列強帝國主義の發達。四、東アジア形勢の變動。五、イギリス、ドイツの同盟交渉。六、日本、イギリス同盟。七、ロシア、フランスの極東同盟。八、滿洲撤退の交渉。九、イギリスとフランス並にロシアの協商。一〇、ドイツの離間策。一一、モロッコ問題。一二、トルコ帝國の衰亡。

専門史家は勿論、政治家外交家の座右書として、又一般普通國民が世界人としての向上修養に必須の快著である。

菊判三九四頁　定價金五圓　送料二十七錢

既刊 **上・中・下** 三巻　定價各五圓　送料二十七錢

- 文學博士 箕作元八著　**フランス革命史** 全二巻　菊判 第一一三二二頁　定價各五、五〇 送料各二七
- 文學博士 箕作元八著　**ナポレオン時代史**　菊判 第一〇三〇頁　定價六、五〇 送料三六

東京市九段坂下　**富山房**　振替東京五〇一番

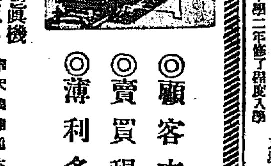

當店直輸入ノ寫眞機ハ必ズ皆樣ノ御氣ニ召ス事ト思ヒマス
家庭用活動寫眞機、映寫器等モ御座居マス、其他材料ノ御用命モ是非當店へ

◎顧客本位
◎賣買現金
◎薄利多賣

奉天滿鐵附屬地浪速通六　電話一五三三・一五三四　**木村洋行本店**
大連支店　大連市西通二ノ三六　電話六七四九

京城 **電機學校**
●豫科＝小學校卒業程度入學
●本科＝高等小學二年修了程度入學
京城府古市町　電話本局二五五六番　振替京城一二五五六番

大同生命

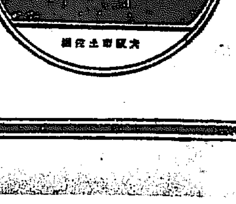

大阪市土佐堀

經營堅實、基礎鞏固ナル生命保險會社ハ進ンデ「貯金利息ニ優ル利益配當」附保險ヲ提供シテ居マス

當社ノ利益配當附變老保險ノ配當率ハ初回ガ四分五厘　次回ガ九分ト年々累加シテ行ク外、滿期ノ節ハ別ニ割增金（保險金額の二割―三割）モ附キマス

（說明書贈呈）

幣原外交貫徹 金解禁の決意表明
豫算緊縮―財政整理等々
新内閣の施政方針
昨夕聲明書發表せらる

【東京電話】政府は九日の閣議に於て一般施政方針を決定、直ちに上奏、午後五時左の聲明書を發表した

茲に内閣成立の初めに當り政府がこれより實行せんとする當面の政綱を聲明す

◇

現内閣施政の方針は立憲民政黨が既に發表したる綱領政策を綜合したるものなり、唯事を行ふ自から緩急あり、今こゝにその最も緊急を要すと認むる諸點を明かにしこれが實現を期す

政治の公明

一、政治の公明は立憲政治の根本要件たり、政治腐敗にし百弊こゝに生ず。政治をして國民思想の最高標的たらしむるに於ては政治上幾多の弊竇は自から一掃せらるべきなり、政府は專ら政治の公明を旨とし政治の基調を向上せしめ以て黨政の高調を期せんとす

民心の一新

二、挽近世相の變調に伴ひ民心漸く輕兆放縦に流れ、思想動もすれば中正を失するものを生ずるに至れるは洵に憂へざるところなり、政府は益々國民道念の涵養に留意して國民精神の作興に努め、經濟政策の確立と相俟つて時弊の匡救につとめ民心の一新をはからんとす

官紀の振肅

三、近時綱紀の弛緩漸く甚しきものあり、ために國民思想上不良の影響を及ぼすは蓋し已むべからざるところなり、今に於て嚴に綱紀を肅正するにあらずんば民風の頽廢も救ふべからざるに至らんとす、政府は深く自ら戒めて官紀を嚴肅にし敢て侵すなからんことを期す、苟くも侵す者あるに於ては毫も假借するところなくその非違を糺し以て風教の振作人心の緊張に資せんとす

對支外交

四、日支國交を刷新して善隣の誼を厚くするは刻下の一大急務に屬す、所謂不平等條約の改廢に關し我國の支那に對する友交的協力の方針は曩に關税特別會議並に治外法權委員會の開かるゝに當り如實に證明せられたるところにして政府は爾來支那に於ける時局の進展に徹し益々同一方針を貫徹するの必要を認む 凡そ兩國間の案件については双方共に自他の特殊なる立場を理解して同情的考慮を加へ、以て中正公平なる調和點を認めざるべからず、徒らに局部的の利害に拘泥するは大局を保全する所以にあらず、かゝる猜疑をとゞむるは固より國威を毀損する所以にあらず、政府の求むるところは共存共榮にあり、殊に兩國の經濟關係に至りては自由無限の發展を期せざるべからず、我國は支那の何れの地方に於ても一切の侵略政策を排斥するのみならず、更に進んで其國民的宿望の達成に友交的協力を能ふるの覺悟を有すると雖も、我國の生存又は繁榮に欠くべからざる正當且つ緊切なる權益を把持するは政府當然の職責に屬す、支那國民がよくこれを諒とすべきことを信じ、帝國と列國との親交を增進し併せて双方の通商及び親交をはかるは政府の重きを置くところなり、政治關係の見地に偏して經濟關係の考察を輕んずるは深く戒めざるべからず我國國際貸借の趨勢を改善するは主として通商及び海外企業の平和的發達に俟つ、これと同時に今日帝國の列國間に於ける地位に鑑み、進んで國際聯盟の活動に協力し、以て世界平和と人類の福祉とに貢獻するは我國の崇高なる使命に屬する、政府は國際聯盟を重視しその目的の遂行に鋭意努力せんことを期す

軍備縮少

五、軍備縮少問題に至りては今や列國共に斷乎たる決意をもつて國際協定の成立を促進せざるべからずその目的とするところは單に軍備の制限に止まらず、更に進んでその實質的縮少を期するに當り、本問題に對する帝國の公正なる態度は既に屢々表明せられたるところなり、本件協定の企圖は、從來屢次の難關に逢着せりと雖も、世論の要求益々熾烈にして實行の機運また漸く熟するの狀あり、この際列國何れも率直に各國の國情を參酌し、齊しく國家の安全を期するの精神を基調とし交渉妥協の誠意をもつて事に當らばこの世界的大事業の完成決して難事にあらざるべきを信ず

財政整理

六、戰時好景氣時代に馴致せられたる經濟の弊風は經濟的反動及び大震火災に遭遇するも多く減退するところなく却て甚しきを加ふる如し、社會の指導的地位にあるものは宜しく率先して勤儉力行以て一世を警醒するの覺悟あることを要す、即ち政府自ら中央地方の財政に對し一大整理緊縮を斷行し、よつて以てよく財界の整理と國民の消費節約とを促進せんとす、財政の整理を實現するに當り陸海軍の經費に關しても國防に支障を來さざる範圍に於て大いに整理節約の途を講ずるところあらんとす、かくの如きは實に國民經濟の根柢を培ふ所以なるのみならず、又以て國家財政の基礎を鞏固にし他日大に伸びんとするの素地を作る所以なり、若しそれ整理緊縮の企劃に至りては昭和五年度豫算編成に於てこれが實現を期すべしと雖も、現行年度に於ても亦極力これが實現を期すべし

公債計畫

七、我國債の總額は世界大戰開始以來非常の勢ひをもつて增加し今や六十億の巨額を算す、しかも現在の財政計畫に於ては其增加に殆んど止まるところを知らず、爲に財政の基礎を薄弱ならしめ財界の安定を攪亂し、公債の信用を毀損すると誠に甚しきものあり、よつて政府は昭和五年度以降一般會計に於ては新規募債を打切るべく、特別會計に於てもその年額を規定し募債計畫の半額以内に止めんことを期す、また國債償還の歩合はこれを增加するの方針をとり、剩餘より受ける臨時償還はこれを國債償還に充つる方針を立つべし、かくの如くして國債總額は昭和四年度現在額より增加せざるを期し、更に進んでその總額を遞減するに努むべし、但し法律上の義務に屬する規定の交付公債及び借替公債等は前記の限りにあらず、地方債に至りても亦國債に準じ極力これが抑制を斷行せんとす、上述せるところ昭和五年度以降のことにかゝると雖も、現行年度に於ても亦實行豫算の編成と相俟つて出來得る限り募債額の遞減に努むべきは言を用ひざるところなり

金輸出解禁

八、金輸出の解禁は國家財政及び民間經濟の樹直しをなす上に於て絶對必要なる基本的要件たり、而かもこれが實現は甚だしき遷延を許さず、上述の財政經濟に關する諸項は皆我財政經濟を匡救する上に於て必要なるのみならず、金解禁を斷行する上に於て必要缺くべからざる要件たり、政府はかくの如く諸般の準備を整へ近き將來に於て金解禁を斷行せしむることを期す これ即ち我財界を安定しその發展を致す唯一無二の方途なるを信ず

調査會設置

九、社會政策の確立、國際貸借の改善、關税の改正は共に現下緊要の事項に屬す、政府は各事項別に調査機關を設けその調査審議を助くるところあらんとす、而してその調査は何れも六ヶ月を超へざる期間内にこれを完了せしめんことを期す

其他の政策

一〇、教育機能の刷新、社會政策的見地に基く中央地方税制の整理、財政の緩急をはかりて實行すべき義務教育費の國庫負擔、農漁山林經濟の改善、金融制度の改善、殊に中小商工業に對する金融の改善、その他の政策に至りては機に臨み事に應じ更に整頓實行するところあるべし、今や時局内外の情勢頗る重大の秋、幸ひに皇國の協賛に依頼しこの難局を打開し以て皇猷を翼賛せんことを期す

さすがに緊縮内閣首相

濱口新總理大臣の外出は大名登城の如く物々しい警戒ぶりや警官林立の警戒よりであつたが濱口首相は今後物々しい警戒ぶりや警衛はお斷りとあつて、從來百五十人からの警戒私服で警戒したのをやめ、就任の首相初登閣の總督行にも四十名以下の警官が警戒したに過ぎなかつた（寫眞は新聞社にて中央が濱口首相）

一般會計は早くも查定を了る
八九千萬圓節約の見込立つ
續いて特別會計に

【東京電話】大藏省主計局では五日の實行豫算緊縮方針決定後直に關係各省に照會し査定を急いだ結果九日午前中までに略一般會計の分の査定を終了した、しかして前政府が立案せる新規事業一般五千萬圓中從來着手せぬものは勿論、既定事業の如き未着手事業の中止は勿論、民間との契約濟みのものにも違約金を拂つても協力繰延べ中止し、既定事業にも大斧鉞を加へた結果約八九千萬圓の節約を實現し得る見込みである、しかしその可能程度については各省との交渉を要する見込みであるがなほ主計局では更に特別會計についても査定を開始することゝなつた

新規事業は一切中止せよ
實行豫算成立まで
九日拓務省から各外地に電命す

【東京電話】拓務省は政府の財政緊縮方針に基づき九日朝鮮その他各拓殖地首腦部に對し「取敢ず本年度豫算中新規事業にして未着手のものは工事たると計畫たるとを問はず實行豫算決定までこれを一切中止すべき旨」電命を發した、また朝鮮移民救濟營繕および長崎移民教養所新築工事も實行豫算成立まで中止を命じられた

財務局より通牒

本年度豫算は政府の大緊縮方針に基づき既に實行豫算を編成する必要に迫られてゐるが、この實行豫算は今朝東上する草間財務局長が拓務省において具體的方針を指示され、かつ又朝鮮としての主張を述べ、兩者折衝の結果決定すべきもので今の所緊縮とのみで如何なる程度の緊縮か一切不明である、しかして財務局では政府の方針を指示され實行豫算編成まで人件費、補助金の交付、營繕、新規事業、未着手の新規事業に着手は一切見合すべく九日附各局部長に通牒する所があつた、この通牒は方針決定までの臨時處置にして必ずしも右の事業を全部中止するといふ意味ではないさうである、なほ總督府としては實行豫算の編成を極力急いでその結果は[illegible]ことになつてゐる

通常議會を繰上げて解散
せよとの議論
政府部内に擡頭

【東京電話】政府は組閣以來政務官地方官の人選を決定して漸く陣容を立てたが、右は政府にして何時臨時議會を召集し解散を斷行するも差支なきまでの總選擧態勢を整へた譯である、しかし一方金解禁を斷行する準備として財政の緊縮節約を斷行するためすでに本年度實行豫算の編成等を行ふべく努めつゝあり、此際臨時議會召集の必要なく、即ち政府は九日政府の一般施政方針を聲明して國民の諒解を求めしむる方途に出たものであつて、これによつて政府は臨時議會召集の愚を避けうるものとして、かくて政府は右方針の徹底を期するため濱口首相以下各閣僚手分けして全國に遊説するはずであるが、政府および與黨内には今冬五十七議會の召集期日を往年の大隈内閣の當時の先例にならひ明年十二月二十四日召集の例を破り十日位繰上げて年内に政府の施政方針を問ひ必要あらば解散すべしとの説が擡頭して來てゐる

政友會早くも總選擧の準備
何時解散されても
と用意萬端怠りなし

【東京電話】政變の結果民政黨は絶對多數の一大勢力を占めるに至つた政友會は今冬の五十七議會は當然解散さるべきものとなし、この豫想の下に今後の黨務は總選擧中心に計畫せんとしてゐる即ち田中内閣の辭職により幾つかに瞰つて來た前閣僚および政務官等の人員の配置に關しては特に臨時の機關を設けて黨務の發展をはかると共に新政策調査會につき調査中であるが、公私經濟の無難排除外四項以外更に國民生活に緊切にして一般世間の人氣にも投ずる明るい政策を新たにかゝげ、今秋政治季節に入るを待つて大々的に全國的遊説をなす方針であるが、來議會の解散は普選第二回の總選擧であり且つ昨年政友會は政府與黨として幾多の有利な位置に立つて戰鬪したが、今度は在野黨として奮戰せねばならぬ立場にあるのみならず總選擧民政黨反對黨の切り崩しや新黨倶樂部との合同等によつて地方地盤に少からぬ變化を來してゐるので、前記の如く政策問題並に新機關の設置を見、總選擧に對する萬般の準備を急ぐとゝもに次第他の關係を中心として候補者の詮衡その他の準備事務を進め、何時解散を受くるも政府黨を向ふに廻して一大激戰を試みうる態勢をとのふることになつた

井上藏相
民政黨に入る

【東京電話】井上藏相は九日民政黨に入黨した

民政黨役員

【東京電話】八日民政黨幹部會で左の如く決定した

政務調査會長　小山松壽
同副部長　一宮房治郎
遊説部長　木檜三四郎

三巨頭會議
圓滿に意見纏る
蔣氏得意氣に語る

【北平九日發電】蔣、閻、馮三巨頭會談は九日午前七時より九時まで閻氏の私邸にて行はれ軍事、財政、政治、外交の全般に亙り打合せ協議が行はれたが圓滿に意見の一致をみたもの如く、十一時より外交部大樓で巨頭はじめ各派要人會食を共にした、これより先蔣介石氏は北京ホテルで記者團に左の如く語つた

閻錫山氏は予の懇留により外遊を延期し西北軍の改編に當ることとなつた、全國軍隊の編遣計畫は既に成り、今や實行に移るのみである、しかし今明三日東北外交問題その他につき協議するはずである

車夫轢殺事件解決
主なる三條件

【奉天七日發電】全國的反日運動の主なる原因の一として久しく懸案となつてゐた車夫轢殺事件はわが總局と支那側との間に本日交渉を了し解決を見るに至つたその條件は

一、日本總領事より文書を以て死亡の事實を正式に通告し遺憾の意を表すること
二、遺族に對し三千六百弗を支出すること
三、該事件發生のため失業せる工人の救濟は別に考慮すること

右三條件だけであつて、保管されてゐた車夫の死體は本日支那側に引渡された、今後の取締は日本側は支那官廳から指示を出して整理取締るはずである

兩氏の外遊は三箇月延期
蔣、閻兩氏間の決定

【北平八日發電】閻錫山、馮玉祥兩氏の外遊問題および西北善後策は八日午前九時より十時二十分まで北京ホテルにおける蔣閻兩氏の會見によつて最後の決定を見たもの如くである

閻錫山氏語る

【北平八日發電】北京ホテルの會見後閻錫山氏は語る

蔣介石の懇篤な慰留により馮玉祥と余の外遊は三ケ月延期し、其の間專ら西北善後策に當る事となつた、それまで玉祥は太原に留まり各善後策について協議する筈である

内田伯の辭任勅許
特に國務大臣の禮遇を賜ふ

【東京電話】濱口首相は九日午後三時參内、天皇陛下に拜謁仰付られ内田樞密院顧問官の辭表を執奏した、その結果左の如く發表があつた

樞密院顧問官伯爵　内田康哉
依願免本官
特に國務大臣の禮遇を賜ふ

松浦總長の意志鞏固
總掛りで口説いても
九大へは行くまい

【東京電話】九大總長に選擧された現京城大總長松浦鎭次郎氏は文部省の招聘により目下上京中であるが、九大總長就任方につき文部省は大工學部長を中心に文政の大御所團、學部長、その他にも依賴して盛んに説得してゐるが、更に近く小橋文相が松浦總長と會見して就任を懇請することゝなつた、しかし結局松浦總長は承諾せぬ模樣である、松浦總長は語る

私の意志は誰れに言はれても、何べん言はれても同じです、私は誰れに對しても考へる餘地はないと言つてゐる、

なほ[illegible]總長は語る

松浦君とは友人で適任者であると思つてすゝめてゐるが、しかし總斷しても十中八九は駄目であらう

北鮮の山梨總督
城津から朱乙に向ふ

【城津特電】北鮮視察の山梨總督は近藤秘書官、藤波通譯官を從へ松岡本社社長等と車窓より沿道の狀況を眺めながら沿道各驛にて地方官民有志の歡迎を受けつゝ九日午後四時五分城津着、ホームに整列歡迎の官民有志、軍人分會員、青年團、青年訓練生、學生に對し一々鄭重なる會釋をなし四時十五分發朱乙に向つた、この日鹿野咸南知事、松下警察部長は城津まで見送り、安達咸北知事、阿部警察部長は朱乙まで出迎へた

爲替市場
强調

【東京電話】政府の金解禁政策を材料に九日寄り付來爲替市場は强調を示し引際間近もの對米、四十五ドル十六分の一、對英一志十片十六分の五買、買手は約半ポイント高と四十五ドルを突破した

農林省異動

【東京電話】九日の閣議で左の如く農林省局長級の異動が決定せられた

農林省蠶糸局長　石黑忠篤
任農林省農務局長（一等）　平熊友明
農林書記官　小平權一
任同山林局長（一等）
蠶糸局長心得を命ず
農林省山林局長　入江魁
依願免本官
農林書記官　田淵敏治
農務局米穀課長兼務を命ず

東京瓦斯一億圓增資
決行を更に決議

【東京電報】東京市會のガス料金値上げ要求を拒絶し今なほ市會との間に紛擾を起してゐる東京ガス株式會社は、八日重役會で去る四月の株主總會の決議に基づき市會の態度如何に拘泥せず一億圓の增資を決行することに滿場一致決議した

葡萄牙新内閣成立

【リスボン八日發電】イヴエンスフエラズ氏を首班とするポルトガル新内閣九日成立した

チエムバレン氏病む

【ロンドン九日發電】英國外相チエムバレン氏はひどい風に冒されて、閣議の後とて絶對安靜を要するものとみられてゐる

中村博士死去

【東京電話】長野縣出身で初期以來衆議院代議士に當選し、かつて大正[illegible]、犬養毅氏等と進歩黨を組織したり林學博士中村彌六氏は七日國府津で死去した、享年六十七歲

須貝快天老危篤

【新潟電報】北越農民運動の重鎭須貝快天老（七〇）は肝臓病で闘病中のところ昨今危篤狀態となつた

辭令【東京電報】

朝鮮總督府郡守 [illegible] 任朝鮮總督府事務官（七等）

團體一束

◇滿洲醫科大學劍道部一行十三名九日朝入城二見旅館へ投宿
◇宇都宮高等農林學校生徒一行十五名八日夜入城大東館へ、奉天、ハルビン、吉林、大連へ
◇奉天中學校三年生一行四十名十二日入城仁川へ
◇中國在保定府の河北大學醫科學生十二名は同教授平紹遐、安士元兩氏引率十四日朝京城通過、東京大阪京都名古屋を見學し、歸途二十九日入城二泊の豫定

人

◇住井辰男氏（三井京城支店長）永く病氣靜養中の處此の程全快四五日中に出社の豫定

茶話

▲濱口總理は閣僚の詮衡に成功するであらうけれども人事のことは何ともいへず▲人選もれで大分の不平があるはまことに苦々しきことだが▲さりながらそこに乘こえがたき人情がひそむ▲片岡直溫氏が前回に味噌を付けたので今度は遠慮してしかるべきだが▲中橋文相の二枚舌でさへ復活したのだからといへば先例にはなる▲順序よくいへば筋の通つた不平と聞こえ▲選擧區の京都支部ではまづ人事反對の決議をなし▲まさか片岡氏の次れたをチン／＼でもないので▲佐上府知事の任命にカン／＼となつてゐる▲これほどのことにチン／＼もカン／＼もまことはカンチンのならぬ沙汰なれど▲そこは沸騰點の低い名譽心性の直溫氏のこととて▲その昔政務とうたはれただけに政友大臣に落第してはおこり出すのが定▲選擧區小選を拔くくらゐならでも金解禁はやつて見せると無排斥の論理にふくむべく▲おれの論理は井上藏相をも黨外大臣の金解禁を買つて出られては▲崎形の金解禁を生むおそれありと▲濱口首相そこは千似の谷底を知つて居るので▲一流の硬骨をぞ片岡氏のためにやつての　けける。」

◇經濟◇
六月財界概況
鮮銀調査

米　當地出廻り期と早害氣配とによる期米堅調とに經勝步調を辿り中旬小雨あり期米は下落したが翻りかす又々引き續く旱天に手持筋は一層手放なさず期米堅調と相俟つて益々硬化して越月米高騰金肆を潤ほし前付與觀され人氣軟化し相場一齊に下押し單合で越月

相場	上旬	中旬	下旬
三等合格	三〇五〇	三〇七〇	三〇〇〇

粟　前月來入振りに活況を呈したが越月後は貸行一巡の處へ新麥出廻り接近に氣せられ急落

鐵嶺	一三五〇	一三三〇	一三〇〇
昌圖	一三三〇	一三六〇	一三一〇

大豆　去月以來漸落步調であつたが安値には採算關係から需要起り、又又反騰、昂滿早魃入氣と期正米の昂騰に迎れ稍々活況を見たが未だ内地傭聘季にて貸行が面白くなく高値には見切賣控へられ月末期正米の反落と相俟つて急落低迷裡に越月

小麥　新麥出廻りを眺め古麥に對する需要なく一方麥作良好の報を入れ相場下押したが月央より外麥の反騰と内地思惑筋の採用に反騰相當活況を見た

龍山	一六〇〇	一六〇〇	一七〇〇
延長	一七〇〇	一六〇〇	一七〇〇

綿糸布　引續き綿布交換需要及奥地出廻りで賣需實行あり相場ヂリ高を呈したが下旬旱天續きに漸く旱魃懸念濃厚となり市況が悪化したのと在荷もたれの氣味もあり、相場漸落し、月末の降雨に人氣一轉再び買氣が擡頭した

沿線金	一四〇〇	一四〇〇	一四〇〇
綿糸四十	三三〇〇	三三〇〇	三三〇〇
細布三A	三三〇〇	三三〇〇	二八〇〇

砂糖　内地同樣共販相場崩傳は期限筋が買進んだに拘らず各社共賣崩せず需要期に入り相場漸騰

大里四溫	三三〇〇	三三〇〇	三三〇〇

金融　期末決濟期であるがさしたる資金の需要起らず平穩に越月

六月中の京城通關貿易

京城稅關支署調査、昭和四年六月中京城稅關支署の取扱にかかる對外國輸出入貿易額は左の如くである、（單位圓）

種別	六月中	一月以降
輸出	[illegible]	[illegible]

輸入	三五三、七三五	二、四三三、七四四
計	[illegible]	[illegible]

而して六月中輸出の主なるものは牛皮一九、二二〇圓で輸入品の主なるものは米七〇、一一七圓、粟八、七九三圓高粱三、八一五圓麥一六、四〇六圓大豆三、五一七圓胡麻千四、〇五一圓綿織物五九、布一七、八二五圓等であつた而して移入稅關貨物中の主なる物は左の如し

品名	六月中	一月以降
砂糖	三、四八八	一八、八六三
酒類	三、九〇三	五〇、五五三
織物	一、[illegible]	六、[illegible]
計	一、[illegible]、九	六、[illegible]一九

鐘紡配當据置

【東京電報】鐘紡は十三日定時總會を開き利益配當三割五分案を附議する筈

富平水利補强進工式

富平水利組合では來る十二日補强工事の進行式を擧行する事となつた同水利は松山組合長時代に工事の缺陷を發見されて問題となり天日常次郎氏が組合長となつて三百萬圓の高利償の中五十四萬圓の低利借替を行ひ更に十一萬圓を投じて補强工事を施したものである

朝鮮火災重役會

朝鮮火災保險會社は來る十二日重役會を開き第七期決算報告、株主總會召集の件等を附議する筈

鮮銀券發行週報

（自六月三十日至七月六日單位千圓）

總發行平均		[illegible]
内		
正貨準備平均		[illegible]
保證準備平均		[illegible]
週末發行高		[illegible]

◇株式◇
大株短期引跡

大新	七十一圓八	（十錢高）
鐘新	百二十三圓五	（十錢高）
日新	四十三圓丁度	（不變）
東新	百十六圓五	（十錢高）

◇期米◇
各地期米後場止

▲下關二七、四四▲桑名十（一番）二六、五〇十二番二六、五一▲名古屋二八、〇四▲金澤二六、四〇▲熊本二七、八八

大阪後場引跡八四錢二錢高

大阪期米手振（前場）

賣方は岩崎、上村、磯部等で買方は三木、潮先、太田等であつた

大阪市中在米高

九日現在高は二百〇五萬二千六十俵と前日の在米高に比較して二千五百十三俵の減少であつた

仁川穀物出入（九日）

到着	籾（貨）（俵）	二三二
	同（船）（俵）	—
	玄米（叺）	二三一
	白米	—
	大豆（叺）	一〇三二
移輸出	白米（叺）	一六六七
	同二斗入（俵）	二三三八
	玄米（叺）	一三五
	大豆（叺）	六七八

仁川期米各店値合

（單位百石）

當限賣方 ⑦二三五三八⑦二八カネメ二二
同買方 ⑦六⑧二五七一⑧二八⑧四〇
中限賣方 ⑦一〇⑦七八⑥八⑦一七⑦三五
同買方 ⑥五五一一二⑧一カネメ
先限賣方 ⑦三九⑦一一、一五一五⑦二カネメ三五
同買方 ⑦三五九五⑦四八⑥四八⑧一九

群山廻米報

船便	玄米	一六二〇	入
		一九四〇	俵
汽車便	玄米	ナナ	シシ
牛車便	玄米	ナナ	シシ
合計	玄米	一六二〇	入
		一九四〇	俵

横濱生糸後場止

當限	一、三三七
先限	一、二八五

議會解散の時期

田中內閣が瓦解するや、顧望をいれざる迅速さをもつて成立した濱口內閣は各方面に誇らつたる氣分を放散しつゝ、盛んに國民の前に新らしき政策を提供しつゝある。これ等の諸政策が如何なる程度まで實現さるゝかは、これを後日に觀するの外はないが、兎も角、內外共に好評を與しつゝ成立した濱口內閣は、恰も好潮に乘じて纜を解き、順風に從つて帆を張るの觀があつて、その前途には、內外いづれの方面にも、多くの難關が橫はるにせよ、その政策遂行には甚だ都合よき立場にあるとだけは疑ひを容れない。この新らしく起りたる氣分が強調することなく、努力に次ぐに努力をもつてすれば、いはゆる經濟國難なるものも、或る程度まで排除し、緩和することが出來るかも知れない、國民の多數は實に此の如く觀察しつゝ、多くの望みを濱口內閣に繫ぎつゝあるやうに見える、けれども、國に於ける第二黨として、[illegible]に在野黨におよばざる濱口內閣は政策政綱の遂行に自由手腕を揮ふことは不可能だ、從つて濱口內閣が[illegible]といひ、財政行政の整理といひ、金解禁問題の解決といひ、いはゆる諸般の新政策を遂行して[illegible]んがためには必ず衆議院を解散して信を天下に問はねばならぬ、[illegible]よりしてかくすることが當然であるのだ。

◇濱口首相は「總選擧を斷行するや否やまだ考へて居ない」と新聞記者に語つた筈であつて、この問題に關する當局者としての意志を明示する筈はないけれども、政策の遂行に從つて出現せる內閣が[illegible]を無視すべしとは考へられぬ。遲かれ、早かれ、濱口內閣は「議會解散」の關門を通過せねばならぬ、然してこの關門を通過する事によつて濱口內閣の存在が有力に[illegible]る譯である、議會の解散は、濱口內閣成立當初より避け得ざる勢ひであつたが、政友會と新黨俱樂部との合同によつてこの關係はいよ／＼[illegible]せられた、思ふに政府も與黨も、在野黨も、解散に對する覺悟を有し、すでにその準備に着手して居るとであらう、殘るはたゞ時期の問題のみ。

◇解散には、即時解散說と、臨時議會を召集して豫算を附議したる後にすべしとする說と、次期の通常議會を待つべしとする說と三種の意見があるやうであるが、すでに解散の避くべからざる以上一日早ければ、[illegible]に一日の利益がある、我國には[illegible]中に議會を解散したる先例なくも新らしき先例を作る事に躊躇があるならば、臨時議會を召集して新豫算を提出し、その否決せらるゝを待つて直に解散を奏請することが最も適切の手段であらうか、[illegible]としては即時解散を最も可とするも、これを臨時議會召集後に[illegible]も必ずしも不可ではない、知らず濱口內閣は何れの手段を取らんとするか。

◇解散後、政局の大勢が如何に變化するか今日よりこれを豫想するは危險であるが、極めて公平なる立場より見て、その結果が必ずしも民政黨不利なりとは思はれぬ、例へ、その結果が民政黨に不利なりとも、濱口內閣の合理的存在のためには解散は到底避け難きものである。解散後の總選擧において、いさぎよく、與黨若し多數を得ずんば、いさぎよく、內閣を在野黨に明け渡すべきのみ、政治の正しき道を押するためには正しき道を正しくあゆむより外はない、よつて生ずる一時的の損失は忍ばねばならぬ、われ等は濱口內閣が[illegible]政治の常道を遵守すべきを信じて疑はぬ。

行、財政の整理と義務教育費增額

地方財政緩和の對策　然し多くを望まれぬ

【東京】濱口內閣の[illegible]として生命とする所は財政經濟[illegible]であるが、具體的に實施すべきものが多い。殊に

文政方面に就いて[illegible]

[illegible]

財源捻出のためには[illegible]

[illegible]

同民會の朝鮮側幹部復歸

八日食道園に於る兩派側幹部懇談會

[illegible]

借替公債は現金償還を行はぬ

短期債發行の意嚮

【東京】九月一日償還期限の[illegible]

[illegible]

全國的に家畜調査

農業調査と同時に實行

【東京】農林省では家畜行政確立のため明年度（一九三〇年）に[illegible]

[illegible]

一、牛（イ）性別、去勢別、（ロ）年齡別、（ハ）種類別（エアシア、ホルスタイン、改良和種[illegible]）

[illegible]

文檢無試驗

資格擴張

私立學校の在職年數を加算する

【東京】中等教員檢定に關する規程（明治四十一年文部省令第三十二號）第七條無試驗檢定を受くる事をうるもの[illegible]

[illegible]

ドイツの賠償問題【下】

[illegible]

ドイツの苦痛

[illegible]

朝郵に關する二つの私見【二】

土師盛貞

朝郵成績に對する世人の無理解

[illegible]

毎日申報當選論文

われ等の生活改善案【21】

【二等】　李錫永

六、婦人解放

[illegible]

國別	總人口（千人）	預入人員（千人）	人口千人に對する預入人員	貯金額（千圓）	預入一人平均額（圓）	人口一人に對する平均額（圓）
朝鮮（內地人）	[illegible]	[illegible]	[illegible]	[illegible]	[illegible]	[illegible]
朝鮮（朝鮮人）	[illegible]	[illegible]	[illegible]	[illegible]	[illegible]	[illegible]
日本	[illegible]	[illegible]	[illegible]	[illegible]	[illegible]	[illegible]
英國	[illegible]	[illegible]	[illegible]	[illegible]	[illegible]	[illegible]
米國	[illegible]	[illegible]	[illegible]	[illegible]	[illegible]	[illegible]

[illegible]

八、自作自給

[illegible]

九、生産物の增殖及改良

[illegible]

神宮參拜

[illegible]

實業之日本社僞記者の橫行

[illegible]

痛ましき事實　涙ぐましき犧牲！

彼女の場合

■何故彼女は父を殺したか
■狂亂のあまり夫こその愛人を刺した妻
■深き父親の愛に泣く盜癖の娘
■娼妓に身を沈めた女流飛行家
■夫の變態から彼女が脫走するまで
■戀か？嫉妬か？還俗した尼僧の告白

何故に彼女等はさうせねばならなかつたでせうか。日にち每日新聞面を、法廷を賑はすこれら「彼女」の悲劇こそ讀むべき聽くべき多くの敎訓を宿してゐるではないでせうか

見よ！八月號！

■燈台守の話

尊き奉仕の生活

■幽靈の世界……長谷川天溪
■驚きの感情……野口米次郎
■似た者夫婦……別所梅之助

わが故鄉の夏

◎夏の北海道……岡田三郎
◎奈良風景……小出楢重
◎磯松かぜ……生田春月
◎長崎の夏……永見德太郎

白河樂翁の功績

◎松平定信公の功蹟……澁澤榮一
◎松平定信公の人物……中村孝也
◎樂翁逸話集……香取水翠

■日本古城趾巡り

探偵小說傑作集

■奇怪な剝製師……大下宇陀兒
■拾圓紙幣……安藤盛
■深夜の怪我人……水谷準
■郊外用心記……柳八郎
■精靈送り……松葉野枝
■頸飾り綺譚……橫溝正史
■舌のない死骸……今井退三

◎恐ろしき告白！　江戸川亂步
◎文子の運命は？　三上於菟吉

◎浮世床膽くらべ
◎內外時事一瞥
◎山と海のロマンス
◎我家の寶
◎世界一週遊覽飛行

長篇小說　黃色い窓　細田民樹

時代小說　池田屋騷動　本山荻舟
讀切小說　不用意な言葉　三宅やす子
長篇小說　惡靈　土師清二
時代傳奇　呪ひ屋敷　山野十島
怪奇探偵　大勝利者　近藤經一
長篇小說　づぶ濡れ女　長谷川伸
探偵小說　老少佐の娘　片岡鐵兵

此他數十篇！！

朝日

定價五十錢

東京市小石川區戶崎町四六　博文館

慶尚南道

瓦電買收額
反對の陳情
當初の趣旨に反すと
反期成會一派から發表

釜山將來の府政に暗影を投ずる危險にせまりはせぬかと各方面から疑惑な注意をもつて見られてゐる釜山の電氣府營問題にからまる反期成會側の岩崎、池田、安武、大野矢四氏の運動は昨今しきりに同志のかき集めに努力しつゝあるが、いよく府の買收額に對し瓦電會社引繼ぎ後におけるサービスの改善に要する經營施設費及び六百四十二萬五千圓の買收費のほかに所謂三十萬圓の涙金合計六百七十餘萬圓に對する超價償還の不可能の所以を痛論した第一陳情書を作成し内務局をはじめ道當局へ向け反對一派の署名をまとめて積極的行動をとることになつた、陳情書の大要は左の如くである（釜山）

陳情書

◇釜山府民が多年電氣公營の實現を翹望し之を絶叫せし所以のものは釜山永遠の福利を増進し平和を保持し併せて府將來の財源たらしむる事を目的としたもので釜山電氣府營期成會亦此趣旨目的の下に生れたるものと信ずる昨冬釜山府尹が釜山府協議會に提案した瓦電買收價格金六百五萬圓は公正妥當なる價格として吾人の齊しく贊意を表したる處で其の後對會社とり交渉せらるゝや知事は兩者の間に立ち無條件一任の結果六百四十二萬有餘圓の調停案を示され府は府協議會に於て會社は會社の重役會に於て各々之を承認した爲めに多數株主等は此の知事調停案たる六百四十餘萬圓に對し紳士たるの道を破り價格不當なるの故を以て盛んに策謀し延期を次ぐに延期を以てし事態容易に收拾すべからざるもの如く殆ど收拾なき委員を派し至らざるなき手段方法を講じ遂に釜山府尹と知事調停案の外に三十萬圓及未拂料金を昭和三年九月卅日以前は未收金額の八割、同十月十一日以降の分に關して九割五歩を以て之を買收する事を協定せられた吾人は此協定に對し頗る疑念を懷くものである

◇到々知事の調停案は知事が會社事業の實狀を知悉し從來の實績に徴して府將來の經營を卜し所謂公正妥當なる信念の下に之を本府の意見に徴し發表したるものであるから本府は知事の調停案たるにせよ其實質は府當局の意に副ふものと確定せられたるものと何等撰ぶ所がない知事調停案は如此權威あるが故に吾人は調停案に對しては全部公正妥當なりとは信ぜざるも釜山將來の平和と圓滿解決を期する意味に於て涙を呑んで贊意を表したる次第である所謂涙金三十萬圓の支出に關しては府尹は何故に府協議會に附して所謂輿論に問ふの策に出ざりしか故に獨斷專行なりしものとせば吾人は此の裏面の消息を疑ふものである

◇府尹が釜山百年の大計を樹立すべき此の重大問題を自己獨斷に出たりとは信ずる事能はず三十萬圓の涙金及未拂料金より生ずる缺損金約十萬圓を支出するも尚採算上些の懸念なしとせらるゝならば進んで數字の根據を示さゞるべからず府民の疑惑を解明し之を默秘するが如きは事態を倍々紛糾に導くの虞あるも恐も利する處なし採算及營業上の點に於て會社に一日の長有り蝕の要ありとも信ぜられずや若し會社にして倍々有利に決する慮なくんば決裂取て辭するものではない府尹の態度甚だ與ざりし事を吾人は返すく遺憾とする次第である

◇現在會社の内容を充實する事の急務なるは知事調停案假契約當時にも明確にせらる處にして聞くが如くんば逐當り設備機の損付、特別高壓線の新設、變電所の改（以下略）

多數府民は
圓滿協調を希望
牧の島方面は態度自重
有力團體は形勢觀望

萬圓（七十五萬に止むと云ふ）は果して安全數字なりとは認め難きも假に之を計算に於て前記各項の要望を實行せらるゝや否やを測る疑問なき能はず若し滅然將來の府政を計數の根據に缺くが如き事ありとせば是府財政上の禍を生むの危險を免かれざるものと思ふ

電氣府營買收に要する借入資金は果して幾何を要するか之を詳にすると雖も四圓の狀勢より還元すると雖も府營後の特別急を要する八十餘萬圓の施設に要する金利年額五十二萬圓に加へ之に此の金利年額（年六朱七圓の計算）加之五六年後には最百五十萬圓以上改良資金を要するものありて如何なる採算方法によるも當分の内は缺損を以てし府營後十有餘年間は府財政上に餘裕を見る事能はざるものと確信してある

◇府尹が策定した瓦電買收は其の價格不當なるが故に將來の府政上に一大暗影を投ずるもので釜山永遠の福利を増進し併せて府政の財源たらしむる趣旨目的に反するのみならず寧ろ釜山百年の大計に障碍するものとして痛嘆措く能はざる處である

期成會の一部は從來力說し來りたる知事調停案の支持主張を拗ち涙金三十萬圓及未拂料金の買收案に對し釜山將來の大局より見て贊成せんと稱す其の鈎圓的態度に驚くの外ない

◇電氣府營は熱望すると雖も將來に禍根の恐ある買收額に對して極力反對する

瓦の如く瓦電府營反對の旗をたてた岩崎氏一派は十日夜公會堂にて反期成會大會を開くまでにこぎつけた、これに對して府民の一般は反期成派の運動に對して頗る注意を拂ひ成り行きを重視して居る、が一部有力者間には同問題の甚だ重大なる買收價格の決定と假契約方法および府が瓦電會社引繼後における所要經費の數字の發表がない限り是非の批評を下すことを避け寧ろ釜山として多事なるこの際に於ふ限りの方法を講じて圓滿協調することをもつて希望としてゐる模様にて釜山の實勢力と稱すべき各商工團體および實業者側は今回の運動に對して餘り興奮せず形勢を觀望のていである、果してこの空氣の裡において反期成會側が如何なる點まで實際的勢力と化しうるかゞ頗る注目されて居る、反期成會の運動に對して非常に有力なる勢力として反對の態度を持して居た牧の島々民は最近にいたつて俄然として態度を示し寧ろ靜觀して府協議會の反對を買ふために牧の島將來の繁榮的施設の上に支障を來たすことを憂ふる空氣が濃厚となり此度は當局に反期成會側の行動と一致の歩調をとるか否かゞ疑問とされるまでに變化した、七月二十日の瓦電總會後において態度を決定せんとする人あり、尚反期成會の態度が最も注意さるべき府協議會の態度が最も興味ある點として非常に各方面より重視されてゐる（釜山）

なんでもなく大手を廣げて起つて來れば汽車がとまるかどうかを試みる爲め面白半分の悪戯であつたので釜山署でもあきれ返つて大馬鹿者と折紙をつけて拘留處分とした（釜山）

折紙のついた大馬鹿者

さる七日午前九時十分頃京釜線を驀進した釜山行き列車が沙上驛附近を進行中線路の中央に立つて大手を廣げる男があり非常警笛を鳴らしても避けぬので急停車をしその男を捕へ府警察署へ突き出したがこの男は東萊沙下面毛鳴里魯文選（二）と稱し何でも

馬山金組總會

都市金融組合理事も部落金融と同様官選とすることになり京畿道において六月一日施行と同時に理事の漸次交迭を斷行したのであるが、馬山においてもこれが實現を見ることゝなり、馬山金融組合柴田理事も今回勇退することゝなる由、惜まれてはゐるが致しかたないことであるが、これがため五日評議員會をひらき理事退職特別給與金に關する件を附議し、同時に臨時總會を來たる十四日午後一時より開催することに決議した（馬山）

豪雨の被害
漸次判明す

慶南における水害はその後調査の進むに伴ひ漸次判明してきたが咸安郡においては流失田畓二十五反歩埋沒せるもの同百六十二町六反歩浸水同七千九百三十四町七この損害十萬五千八百圓、宜寧郡は田畓の流失六十五町歩、同埋沒千四百八町歩浸水二千九百二町歩この損害約六萬圓に達し同地方は幸ひ減水を續けて近く平水となる見込であるが何れも苗不足のため挿秧不可能に陷り稲の追插を試みてゐるが時期すでに遲き結果收穫は大減少たるを免れず結局ではやむを得ず代用作物を極力奬勵してゐるが、にして被害を免れた畓の作況は全般的に良好して平年作の收穫をあげる見込みである（釜山）

料理屋組合總會

馬山料理屋組合は二十六日總會を開き左記事項を協議した、これが決議

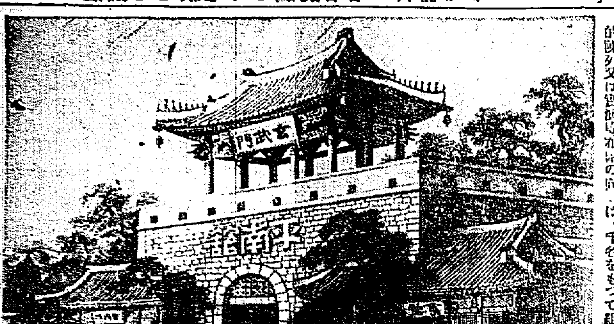

◇……朝鮮博平南特設館の模型

平安南道

お馴染の玄武門
平南特設館の趣好
朝博に異彩を放たん

朝鮮博覽會平安南道特設館平南館は同館附屬の池中の六角堂へ入る道の向ふ側京城日報館に向ひ合つて建設さることに決定した敷地間口十七間、奧行廿間、三百四十坪の内へ玄武門純朝鮮式木造瓦葺建ぶき一棟の一部二階建、建坪百卅三坪七合五勺、延べ坪百卅九坪三合の立派なもので内部の裝飾は陳列室九十三坪七合五勺、食堂十二坪、厨房室三坪、事務室七坪五合、休憩室三坪（押入七合五勺）物置一坪五合、二階十五坪五合五勺で陳列室その他の内部は左の如く設備されることゝなつた

陳列室 中央に間口卅二尺奧行卅尺の區域を劃し直徑十六尺の背景を以て道の狀態を表し外面二尺五寸を陳列臺として背景との調和を失はないやう特産物等を陳列し更に外側又は特大汽車を裝飾し貨車には特産物を滿載して通ぜしめ尚ほその外側に幅二尺の水路を作り大同江の清流になぞらへ模型船及び汽船を運航せしむる設備を爲し同形の四隅には手摺りを廻し區劃の内部は土間とし草の其、栗、松等の實物又は模型を備へその間に陳列四方には奧行三尺乃至五尺の陳列區域を定め主要工場の私設陳列又は産品の陳列場所に宛て陳列又は實物展示的の向、は

事務室 館の左側七坪五合を充て一部に商談所を附設し商取引又は工藝製造業者、企業者等の相談に應ずる設備を爲す

平南デーと舞踊 本館の役方外側に間口四間、奧行二間の舞臺を設け會場中の適當な日を選び平南デーを催し當日平壤妓生の舞曲を演奏し觀覽者の慰安を圖る

觀覽者休憩所 敷地内の松林を利用し簡單なる卓子、椅子の設備を爲し主として道内よりの觀覽者の休憩所に充てる

食堂 食堂は館の右側十二坪を充て三坪の厨房室を附設し平壤として道内生産の食材を以て獻立を爲し一般觀覽者の需に應ずると共にこれが經營は直營を原則とするも適當なる經營者ある場合は委任し營業を爲さしむ同食堂内には道内の狀況等を展示し得る寫眞、圖表等を適宜陳列し裝飾を兼ね宣傳紹介の便に供す

特産物移動陳列 本館の附屬施設として三尺の區域を割し助力設備により道内主要生産品の移動陳列の施設を爲す特に之を設け觀覽者に興趣を添へることゝする而して申込多數の場合は便宜館外に開設しを行つてこれに充當する

成川産業組合認可

平安南道成川郡成川産業組合は七月五日附道知事から認可された同組合は麻、綿等の織物の生産者約三千名をもつて組織され原料の共同

鄭相珍氏の美擧

去る二十九日の洪水で安州郡平原面雲龍里は總戸數三十五戸の内全潰十四戸、半潰九戸、溺死者四名を出した慘害を耳にした安州平原面洞長鄭相珍氏は直に現金一百圓を平原面長に託して罹災民に分與方を依頼した、同氏はまた陝川郡三嘉面の悲慘狀況を聞いて、同郡に金一百圓を三嘉面長へ寄送した、鄭氏は勤儉と節約とで一代に巨萬の富を作りあげた人で、自己の不遇時代を顧みて貧民に對する同情心も深く、教恤米や救恤金は人に進んで提供し公共事業にもおし氣なく巨金を投げ出す奇特な人である（平壤）

府尹郡守會
議開かる

平安南道府尹郡守會議は八日午前九時から道廳會議室において開會府側は松井平壤府尹内地旅行中のため代理園山理事官出席）高等、郡守等二府十四郡の府尹、郡守出席（平南内務、同財務兩部長以下關係各課長その他列席の上道田知事の訓示の後に訓示事項に入り正午休憩し午後一時再開指示事項を附議し同四時過ぎ第一日を終つた第二日は午前八時三十分から同議事を繼續し郡からの提出事項に對する答申および意見聽取等があつた第三日の十日は第二日に同じく諮問事項を附議（平壤）

聽取事項

一、面里の名稱及區域變更後の行政事務執行狀況及面里民の意響
二、勸農共濟組合事業の成績
三、同組合に關する來年度の計劃
四、普通學校金貸付事業の成績

協議事項

一、朝鮮博覽會出品物の處理
二、朝鮮博覽會觀覽團に關する件

老團庭球團
個人戰
十四日擧行

平壤體育協會庭球部主催春季老壯庭球個人戰は來る十四日午前九時から平壤公設運動場庭球コートにおいて擧行さることとなつた出場資格は府内居住（寺洞を含む）の滿三十歳以上の男子にして現在全平壤選手にあらざるもの申込みは來る十二日まで申込所は平壤女子高等普通學校内長谷川庭球部長試合は神宮規定庭球ルールにより七回ゲームセツト、なほ當日は同

忠清北道

忠北雜俎

◇忠北道に於ては去月二十四日より本月一日まで蠶種取締を行つた、それが主となり本府より中島伊丹兩技手の應援をまち報恩、鎭川曾坪、槐山、延豐、上毛等の蠶種製造所第二種取締を行つたその成績によれば比較的不合格の蠶種は周知の如く絶對に個人營業を許さぬのであるが修理を知つてか知らずか隨分日でも勝手に修理して使用してゐるのがあるこれを係員が注意すればあべこべに喰つてかゝる者もあつた由であるがこれは取締られるには相當の處置をとることゝなるので各自留意すべきであらう、なほ公務所側特にてみた實例が多々あつた由で係員はむしろ意外に感じたらしい

◇六月卅日現在の忠北道警察官勤務部補以上の異動は左の如し

給六級俸	桑原	小林秋三郎
同	同	佐久間
同	同	鮎川榮吉
同	同	石山惣吉
給月俸七十圓	石渡信太郎	
同	同	李恒明
同	同	草島興次郎
給七級俸	五十五圓	小宮多四郎
同	五十七圓	金基億
同	五十圓	森房次
同	四十七圓	押川熊次郎
同	同	小西要助
同	四十五圓	小石猶一
同	同	小池匠一
同	同	永松藤一
同	同	小荒井幾久雄

◇本年一月に竣工した本町三丁目道路の落成式を擧行した佐竹匠、李敏浩、小松壽雄、小荒井幾久雄等が、六七兩日同氏作品展覽會を開催した

◇桃畑は何所に新設工事中であつたが去る四月上棟式を擧げた

松毛虫退治

鎭川郡では五日より八日にわたり須藤郡守指揮の下に小學兒童四年以上の應援を得て大神宮一萬余坪の松毛虫驅除をした

信仰生活へ
夫の無情に
可憐な人妻

只管夫の成功を祈りつゝしらとにつかへ七年間も貞節を守つた女が夫か成功して歸つて來るなり他に妾を持ち新家庭をつくつてゐるを知り悲觀のあまりたけなす黒髮を切り尼僧となつた女――慶北醴泉郡上沙面東本洞生れ金北庸、(二五)は今から九年前同面東村洞かの一金末次(二七)と結婚し二年間同棲して東京に遊學することになり今に歸るや今歸るやと何に依賴もせず未來七年間一日の如く實の上京遊學するの未來七年間一日

同女は昨年四月早稻田を出て歸鮮したが未今は七ケ年間も苦しい身を空しく守りひたすら夫の一日も早く成功して歸ることを祈りつゝ父母に孝養をおこたらなかつたが夫は首尾よく學校を卒業し歸鮮したのであるといふに一致したもの、妾に東京に於て知り合した京城某高普出の錦英子（二）に移り未今はこれがため未今をふりすて、英子と月下浦の間に三日間同居したのみで夫の愛はかねて東京で知り合した京城某高普出の錦英子（二）と移つて同棲してゐる、これがため未今は失望してゐる、一層尼になつて浮世の苦しみを洗ひ清め信仰の生活に入らんと鄭日の眞明寺に入り受戒の式に古刹靈山の庵寺に入り受戒の式を擧げてゐる（大田）

校長會議

忠北道内各小學校長會議は八日午前八時から道會議室において開會内務部長訓話のもとに開かれた出席者は道内各小學校長全部五十七名であつたが十日からは道内各普通學校長會議が開かれることになつてゐる（大邱）

金剛金融臨時總會

松汀里金融組合臨時總會は七日小學校において開會出席者百四十余名大村組合長より挨拶並に定款變更の件の承認を求め同時に組合理事長の出席により同氏より預金における金融組合に對する長時間にわたる懇談あり、て議事補につき選擧の結果木村平藏、淺野保之、鄭純朝三氏當選午後七時より喜樂亭において役員會を開いた（松汀里）

延長の四角形防壁、紅色のもので百燭光の電燈裝置をなし三秒に一回明滅する仕組となつてゐるなほ右燈臺は晴天の夜は五マイルの遠距離から認めらるゝ由である

慶尚北道

大邱馬山間
鐵道敷設具體化
有志が先づ實地調査
十一日大邱を出發

東京の鐵道長尾半平氏等の計劃にかゝる大邱馬山間鐵道敷設計劃については大邱馬山間沿線府郡の各地方民とも熱望して一日も早實現のすみやかならんことを希望してゐるがその促成を期すべく大邱ではかねて上京長尾氏と會見運動の要路をなした、小倉武之助氏の報告をかね八日午前十一時から大邱商業會議所樓上で有志連成會の臨時會合を催した出席者は左の諸氏それに長尾氏ほか郡部五十嵐四名ほか

▲高田官吉▲大野庄三郎▲小川清五郎▲中江五郎平▲小池英勝▲松本誠一▲曾宗忠▲金正悟▲古谷治嗣▲加藤一郎▲吉田由巳太郎▲森穆文順▲河井朝雄▲木村竹鈴木實▲小倉武之助▲伊藤吉三郎

嵩山鐵道長氏も加はりまづ大邱馬山間の鐵道敷設期成會を組織すること、會の意見を聞いた後右府郡代表者と會見懇談した結果を述べ長尾氏に會見交渉した經過について協議を纏め意見の交換があつたと述べ穏々協議をとりあへず實地について經濟の調査を敢行する必要あり全員参加を組織することになり陳情の形式で慶北及び慶南道廳各地方官を訪問する事となり、十六名をつのり七日大邱を出發途中沿線の各地を視察し馬山に一泊十二日は馬山で同地商工會と懇談會を開き意見を交換し十二日夜歸邱することになり出發當日までに所屬の確定したのは河井、小倉、森、加藤、小池、木村、伊藤、中江、松本、金正悟、吉田の十一氏であと四名は十日までに決定する（大邱）

電氣公營
非公式懇談
府協議員團
書記に會合

大邱府協議員團は八日午後一時から商業會議所樓上に會合し電氣府營問題について非公式に懇談する處があつた、その内容は厳重に秘密とされて發表されないが大邱電氣の問題につき近く電氣會社より私的意見交換をなして……

全羅南道

消防協會
木浦支部
七日盛大に
發會式擧行

消防協會木浦支部發會式は七日午前十時から木浦小學校雨天體操場で開かれたが上内警察部長を初め吉澤、鹽見、光州、靈光、長城の各支部長、松尾道廳衛生課長ほか府内官民有志數百名参列來賓の祝辭に次で祝辭あり（上内警察部長代讀）道知事支部長告辭、木浦府尹（小野）、警察署長、木浦新報社長ほか木浦消防組頭、萩原木浦消防組頭長、木浦府議會議員ほか各方面から多數の参加者があり午後一時から府内大通りを行進し府廳前で消防演習を行ひ、午後一時から警察署長より一場の挨拶あつて警官長を除き乾杯萬歳三唱の後午後七時から五々と散會したが午後七時からは

傳染病の警戒で
再び給水制限
第二取水口閉塞

大邱上水道第二取水口附近に天然痘患者一名發生した爲め第二取水は閉塞の結果八日ポンプ據ゑ付けを始めたが取水口付近に腸チフスと決定したが幸に第二取水口は去る二十七日から三日まで水口は取止めてゐるので同所から水はとらず第一取水口から取つてゐるが第一取水口は現在一日の取水量七萬立方しかなく昨夏のの使用量が一日十萬立方尺から十五萬立方尺で到底長らくの間に合はないのでやむなく九日から給水制限をすることになつたが第二取水口は大丈夫といふ確信がつくまで大事をとつて閉鎖することになつたなほ大邱では第二取水口附近を特別地域と定め府費で患者の隔離するため避難者一名遷避部長を派し時に隔離して徹底的なる防疫陣容をなすことになつた（大邱）

松汀里の
南鮮庭球戰

松汀里における第三回南鮮庭球大會は七日午前九時より開催し参加チームは木浦、光州外五チーム各隊の熱戰の後午後五時より光州軍對松汀里軍の優勝戰となり優勝旗は光州軍の手に歸した（松汀里）

木浦府營市
場開店

府營新鮮市場は八日午前十時から盛大な開場式を擧げたがこの式に先立ち同日午前七時半から各店一齊に店開きをしたが公設市場は甲種店舖一種月額一ケ月七圓六十錢この外に乙種が一棟で廿一戸、料金は一ケ月五圓四十錢で別に露店式の内種が八十三區劃ありこれは料金一ケ月一圓五十錢日借の者には一區一日六錢の賦課である市日における甲乙兩種の營業種類は雜穀物九戸、野菜八戸、魚類三戸、雜貨類二戸、菓子一戸、米穀二戸、牛肉二戸、豆腐二戸、小間物一戸、干物一戸、醬油一戸、鰻飯一戸その他で總數が八戸合計四十二戸が營業開始をした（木浦）

光州の點呼

光州における簡閲點呼は七日午前九時より光州小學校々庭において執行本年は病氣不參二名旅行不參一名を除き参加者九十一名執行官は吉村大佐であつた當日は金知事はじめ朴道體育中の官民と出席の各學校長およ在鄕軍人會員および地方有志等數十名参列した（光州）

濟州島新燈台設置

七月五日から濟州島濟州港の突堤に建設される事となつたが右燈臺は水面よりの高さ十米五

京城通信　騎兵聯隊　京城一記者

久野中佐の率ゆる騎兵第二十八聯隊は九日午前十一時よりその聯山營庭において戰九周年記念祭を催したいとなんだ、記者はこれに參列した上原師團長、寺内参謀長、聯隊

×

記念式後簡單なる馬術の余興があつた。余興といふより馬上における武器の操法であつて、それが皆刀の使ひを用ふるのであるからいはゆる興味が多分にあり更なる惡き際があつた。中んづく僕は騎野少尉の操るところ、もと騎兵の分捕品なりしやにて實技のあざやかさもさることながら何ほどか盡古的なる興味があつた。

×

騎兵の軍事上の重要性は一時非常に下落したらしくあつた、しかしながら最近は再び評價が高まり却つて頗る優秀するの勢ひがある。騎兵不用論はすたれたるのではない今はむしろますく盛んなるの傾向である。聯隊ならざる記者は大きなロは利けぬ次第であるがかの勇壯なる騎兵の突撃など永久に戰場から抹殺せらるべきでないと思ひをひりしが、はたして然るが如く見ゆる。

×

國境一時間半、記者はこの騎兵の戰場にあつた。しかして新政軍隊の勃たる勇姿なるに感激しつゝあつた（九日午後一時記す）

地方集會

◇今村氏送別宴　風山郡庶務主任今村民勝氏は今般信川郡に轉任する事となり不日沙里院を出發するので四日、平毎、京日、三友間發起となり六日午後七時料亭陶にて其送別宴を開催出席者の官民有志四十餘名に達し盛會であつた（沙里院）

地方人事

▲河西純一中將（前朝鮮軍兵器部長）八日朝夫人同伴官民多數の見送りを受けて釜山發歸東
▲佐久間祐次郎氏（瓦電專務）八日朝東京より歸來
▲杉國縣長務課長　水害慰問の爲め出張中のところ七日歸任
▲山下與一氏（慶南地方課長）同上
▲堂本慶北道財務部長　八日から福岡へ出張
▲小山正生氏（大邱地方法院判事）八日發東上
▲白石大田面長　九日京城へ
▲坂田大田商女校長　同上
▲小池資幹氏（龍山鐵道局鐵道事務所長）八日大田發赴任
▲大島金北内務部長　木浦打合のため七日夜出府十二日頃歸任の答
▲安倍重成氏（城大教授）八日忠北道講習會にて講演をなす

美しい魅力に
色白い地肌に
色の黒い方、赤黒い方、節節の黒い方、ニキビ吹出物の出る方、ソバカスを止め、色白くなりたい方は、急いでウテナを愛用してください。
美しい魅力に
垢ぬけした色白い素顔に、スッキリした美しいお化粧に、限りない魅力を加へて、幸多き夏を迎へられますやう、『ウテナ』を早く御用意くださいませ。
『ウテナ』は各地百貨店、化粧品店、藥店にあります。
定價一圓、二圓、三圓
ウテナ
醫學博士有効證明
東京本郷區本富士町二　ウテナ本舗　久保政吉商店
47…15

鎭南浦府
最上醬油
特約店
京城南大門通貳丁目　増田食糧品店
京城貫金町四丁目　中野昂七商店
京城貫金町三丁目　大脇三十郎商店
京城南米倉町　大庭梅次郎商店
柳原醸造所

お子達のねびえかぜに
オイン
安全で服み易く最もヨクキク
主効　◆かぜ、ねつ◆腹痛◆流行性感冒◆麻疹◆百日咳◆ねつ一切
本舗　東京・大阪　丹平商會藥房
價二十錢より一圓迄　◎全國各藥店にあり

黄海道

南川軍優勝

沙里院軍の奮闘空し　黄海道庭球大會

本社南川支局主催第一回黄海道庭球大會は晴朗な天氣の下に七日午前十時より平山郡外八チーム選手の入場式あり本會々長平山郡守の挨拶の辭並にスポーツマンとしての希望を述べていよ／＼試合に入つたが夜來の天候思はしからざる結果遠隔の遠征軍の參加を得ざりしは本會々長の遺憾とする所であつたが殺がれし觀ありしも幸に沙里院および延安の遠征軍ありなかんづく延安軍の林昌鉉選手及南川軍の武井、典燦、栗斗鉉および吉元彬選手等の猛技を向ふに廻して沙里院の秋山戸田兩選手の孤軍奮闘振は當日唯一の目標しくもまた勇ましい光景であつたが遂に功を奏せず惜敗し本社優勝旗は第一回南川Ｃ組の手に歸したその成績左の如し（南川）

準決勝戰

南川Ｃ組　新幕Ａ組

○（武井・典燦）—×（朴・吉）
○（武井・典燦）—×（張・一）
○（李・天命・興允）—×（金・鉉玉）
延安　沙里院
○（金・相元・成鉉）—×（小・田征）
○（尹・相元・成鉉）—×（渡・邊）
×（金・成鉉）—○（渡・邊）
○（林・昌鉉）—×（戸・秋田山）
×（張・昌實）—○（戸・秋田山）
×（崔・昌鉉）—○（戸・秋田山）

決勝戰

南川　沙里院

○（栗斗鉉・吉元彬）—×（小・田征）
○（吉元彬）—×（渡・邊）
×（武井・典燦）—○（戸・秋田山）
○（金・興允）—○（戸・秋田山）
○（栗斗鉉・吉元彬）—×（戸・秋田山）

病院敷地費　募集に着手

海州道立病院敷地費一萬七千圓の捻出方につきては從來しば／＼委員會を開催して協議を重ねた結果いよ／＼十日から各委員が區域を分擔して募集にかゝる事に決した無論これに對し異議を唱ふるものなどあるべきはずもないが時恰も農村不況のどん底にあるのでこれを一時に纏める事は困難であらうと見らる（沙里院）

單に『警察』

火急な報ずる電話

電話をかける場合は加入者の電話番號を以て請求するのが常例であるが左記非常事件の場合にして火急を要し番號をくるの暇なく警察署に申告の際は單に「警察」とのみ交換手につげ接續が出來る旨この頃沙里院郵便局で發表した（沙里院）

一、火災報知の場合（公衆電話無料）
一、騷擾の場合
一、人命救護を要する場合
一、飛行機遭難等事故の場合
一、その他火急の場合

平山郡面長會議

八日午前九時より平山郡廳樓上會議室において郡廳宗の諮會の諮問各宗事項については懇談の結果により郡内の面長會議が開催されたなほ…

沙里院から

◇本ノ中旬から全鮮的に實施されんとする朝鮮鐵道網の軌道車が到着し此頃全線に亘り其試運轉が行はれたので吾人は同事務所につき陸乘方を求めて六日午前九時五十五分沙里院發の同車に乗り込み其試驗の模樣を見學した

◇此日の陸轉線路は上海驛から新院驛を區間で一切の準備を整へ上海驛を發車したのは午前十一時二十二分であつたがそれより先き三四十分間發車時刻に餘裕があつたと見へ其時間中に上海驛を少し離れた直線路上で急停車試驗が行はれた無論専門的智識のない吾人に詳細な成績が分りそうな筈はないが今係員達の話して居る模樣の一班を述べて見ると大略左の通りであつた

◇先づ第一回には三十五哩の速力が出た刹那に急停車を行ひ其他點から完全に停車するまでの距離及時刻をはかつたものなりといふを聞くに距離に於て二百三十一尺時刻十秒であり第二回目の三十哩の速力の時には距離二百尺に刻七秒であつた、即ちこれだけが進行の阻力であることが窺はれる

◇其試驗がすんでいよ／＼上海驛から發車したのが十一時二十二分であり常に三十哩の速力を保ち（二、三ヶ所に少時刻づゝ停車）進行を續け終點の新院驛に到着したのが零時十分過ぎであつたからつまり普通の列車であれば二時間餘を要す上新院間を約五十分內外で到着した事になるから從來約二時間を短縮した沙里院、信川間も矢張り一時以上短縮が出來た譯だ

◇軌道車一臺の乘車定員は二十一人となつて居るが車式に立つ事にすると尚十人位は乘れないことはないだらうと思つた、防寒設備としては暖房もあり小さなストーブも據付が出來る事になつて居り又電燈の設備もある乘心地に至りては軌道車であるだけに大なる反動もなく全く自動車以上である

◇停道々には五十人乘りのものも取寄せるそうであるからこんなものが完備すると普通の汽車はほんの貨物專用となるであらうそして今迄は自動車に押され氣味であつたものが今度は其反對に自動車の方が押さるゝやうになりはせないかと思はれる尤も航空運搬が出來た曉にはどうなるか、未知數だが……

海州の音樂會

海州教會主催音樂演奏會は九日午前九時より同午後まで同校兒童の音樂會を開催する（海州）

事務引繼

本府郡事務所長は去る八日午後三時一まづ職務引繼に關した事務を完了し七月十三日平山郡廳事務所長の主任より事務の引つぎを受けた（沙里院）

於に對する小額年延金問題等三十三項であつた（南川）

全羅北道

大田軍優勝

湖南實業野球戰

11—4

湖南實業野球大會優勝爭奪戰第三日決勝戰大田對群山は八日午後五時十分絶好の快晴に惠まれ觀衆の中に大田先攻に開始されたが先づ一つは新興理里を大破したる大田つは全州を一蹴したる群山、何れも打撃において佔伸し勝負は投手の如何にかかつたが果せるかな投手戰にはじまり三回まで無得點に終り四回にいたり群山松田投手の疲勞に四球三三撃打一本を與へて一擧三點を許したが群山敢失に二點を挽回し五回に一點を入れ勝敗いづれとも豫想を許さなかつたが松田に代つた河野五六七回の好投も酬はれて八回に四死球敵出し三點を入れ九回に四球三を與へ中里投手に代つたが盛田倉田敵一本の三壘打をかつ飛ばし一擧五點を入れ群山途に挽回の機會なく十一對四にて大田の大勝に歸し午後七時十分終了西ある試合は大田の手に歸した試合經過左の如し

（先）大田　［illegible］

群山　［illegible］

▲一二三回兩軍無得點

▲四回（大田）群山松田投手漸く疲勞し秋谷に四球を與え大宮の三壘打に秋谷生還倉田の遊ゴロに大宮本壘に憤死御具四球を利し島川三邊壘盗に盛田武久四球に出て（水野プレートに立ち石井捕手中堅に代り金井捕手となる）宮澤の三捕捕失に島川入り三點を先取して幸先よく競ふ（群）一死後金四球に出で石井投ゴロを三壘に悪投して走者續いて入り從一點となる（大田三群山二）

▲五回（大田）無點（群山）金川四球に出で二死後中里中堅に安打に金生還して同點となり緊張度に達す（大田〇群山一）

▲六回（兩軍凡打）

▲七回（大田）大宮二壘打を放ちし入らず（群山）凡打

▲八回（大田）消具三遊失に出でたるも島川の遊ゴロに鬪れ武久四球を利し盛田死球を喫して一死滿壘となり宮澤遊飛後山本の三僞悪投に島川武久盛いて入り盛く捕逸に盛田入り三點を勝ち越す（群山）金二安打に出で二死後石井投前中に入りて一點を取す（大田三群山一）

▲九回（大田）一死後三者四球に満壘となり武久死球を得て押し出し河野投手遂に中里遊撃と代つたが盛田一二三後絶好の中堅越三壘打を飛ばして消具、島川武久生還し捕邊倉田に盛田入つて五點を加ふ（群）凡打に終る時に午後七時四十分試合時間二時間三十分

大田　［illegible］

群山　［illegible］

田植は大體終る

五日現在で八割强完了

全北各郡の七月五日現在挿秧面積は左の通りである

全州郡　七割三
鎭安郡　五一
錦山郡　九、四〇
茂朱郡　九、〇〇
長水郡　七、〇〇
任實郡　八、〇五
南原郡　九、〇〇
淳昌郡　八、一〇
井邑郡　八、〇七
高敞郡　八、一〇
扶安郡　六、七〇
金堤郡　八、〇〇
沃溝郡　八、七五
益山郡　九、九〇
　　　　八、二〇

しかして本郡本年挿秧可能面積は一七〇、五八八町歩で右挿秧済み見込面積は一三九、二二二町九で見ればこれを山間部、平野部に區分すれば左の通りとなる（全州）

山間部
挿秧可能面積　［illegible］
同濟面積　［illegible］
同割合　［illegible］
平野部
挿秧可能面積　［illegible］
同濟面積　［illegible］
同割合　［illegible］

江原道

鐵原驛　改築成る　來る十八日祝賀會擧行

鐵原驛改築中であつた鐵原驛はいよ／＼竣工したので來る十八日午後二時から待合室において盛大な祝賀會を擧行することになつた當日は鐵道當局および道知事近隣の官民有志等二百名に近き人々を招待し花火、角力、藝妓の手踊り等餘興にも非常に趣向をこらしてをるから鐵原空前の賑ひを見る模樣である驛は竣工した鐵原驛舍の全景（鐵原）

忠清南道

大田面の　正條植　九割まで實施

大田面は昨年まで道路や鐵道の沿線等を主として正條植を奨勵してをつたが本年は面内隈なく全部に對し奨勵すること なり指導員や面職員は毎日出張して督勵に努めてゐるが農民は兎角これに不なれのため挿秧人夫數約五割増を要すると慣せざる者少からずこれ等に對してはよく說諭し今日では九割百七十町歩の畓に正條植を實施しさすが指定畓として他の畓に比し農民は一日の長ありと思はしめてゐる。然し鬼に角緋紙の畓なれば多くは片正條を施し輪尺縱正條植を指導する方針（大田）

朝鮮博宣傳標建設

［illegible］大田驛構内の下に建設中であつた朝鮮博覽會宣傳標は七日完成したが工費百五十金、高さ約十五尺面十八尺の大規模なもので毎日驛前の正面に異彩を放つてゐる（大田）

專賣特許は政府の證明
りん病
世界一根切療法
酒も乗馬も勤務も止めずして自分でヒミツ簡單安全に再發せぬ様根治し得らる（說明書進呈）
時に治淋上の御相談に應じます
症狀御報次第秘密に回答します
（大阪勝町）福岡市上東町　東京新富堂支店

痔疾專門　入院隨意
京城府明治町二丁目本通り中央　電話本局三、七二二
京城肛門病院

養蜂　定價表進呈
大邱府十二間道路
吉村養蜂場　電話二八三番

懸賞廣告圖案當選發表

當選者御芳名

味の素

過般味の素の新聞廣告圖案を懸賞募集致しました處、豫期以上多數の御應募を賜はり誠に弊社の光榮に存ずる次第にて茲に各位の御芳情に對して厚く御禮申上げます。規定に從ひ弊社廣告部に於て之が審査の結果當選決定致しました故、左に御芳名を發表申上げます。尙規定以外でムいますが選外佳作十名にも賞品を差上げました（賞金賞品發送濟）

昭和四年七月

壹等（金參百圓也）……壹名
大阪市浪速區大國町一ノ一一〇　岩井利郞殿

貳等（金壹百圓也）……貳名
東京府下杉並町阿佐ヶ谷六〇一　江坂賀逸殿
東京市外野ノ川町西ケ原八〇二　華澤方　岩田六花殿

參等（金貳拾圓也）……五名
大阪府豊能郡［illegible］　瀧秋方殿
橫濱市神奈川區神奈川町二六八九〇　大木壽福殿
岡山縣若松市本町十丁目　みどり園茶社　有田榮三郞殿
奈良縣三輪町金屋　下村艶子殿
橫濱市羽衣町一ノ十三　鈴木三九郞殿

選外佳作　味の素（小罐二個化粧函入）一函及「和洋料理」一冊宛……拾名
東京市下谷區谷中天王寺町三四　若松純子殿
東京市外大森馬込町谷中一一三五　加藤純彥殿
秋田縣土崎港町新城町　高橋良殿
名古屋市南區熱田旗屋町二ノ一六　山田清一致殿
東京市小石川區大塚窪町一　淺井方　小谷嘉一殿
東京府下尾久町上尾久西町五八七　神澤市一路殿
靜岡縣濱名郡赤佐村岩水一七八八　堀尾竹司殿
大阪市北區東野田町六丁目五番地　大槻保殿
大阪市住吉區天王寺町二七四五　向洋社　泉紅洋殿
東京市外王子町上十條一三三〇　名木山岡案社殿

宮內省御用達
味の素本舖
鈴木商店

朝鮮畫壇と清水東雲先生
—二十年前回顧—
【四】　加藤松林

この頃また丹青同好會といふものがあつて先の健次郎のやうな者が會を催してをりました。集まる人たちはやはりいはゆる素人畫家が主でありまして、故金應元氏（小湖）金圭鎭氏（海岡）なども加はつてはじめは盛んでありましたがこれまた次第に集まる者も少くなつて行きました。この時分は純米氏などの朝鮮を去つた後でありまして畫壇の最も寂寥を極めた頃であります

大正十年東雲先生は平壤、鎭南浦へ旅行せられ秋、大館、長崎、撫順へも旅行せられ、寫生などの入門がありました同時に門生を中心として畫會結成をおこしその後龍山へ來て住居した合原松溪君、今は刀劍鑑定家になつてゐる島田才次郎等の畫會の諸氏を得て展覽會を催したこともあります

大正十一年には第一回鮮展が開かれました。これより先十年の秋に鮮展開催に當たつてあらかじめ在住美術家の意見を徴せられた時には東雲先生も呼ばれて行つたと聞いております。

鮮展には終に出品しませんでした。門下からは第一回に堅山君、岡本君、長船君、私、第二回に愛甲君、私、第三回以後は私および長船君がずつと出品しております。

大正十三年八月歸鮮してから今日に至る五ケ年の間には遂にまとまつた作品はありませんでした。

—東雲先生の畫生涯を通じて今日私の最も打たれる點ばその誠實であります。いはゞ文字通りの温厚篤實な性格でありまして、たゞ酒呑めばそれが無邪氣に發散するのでありました。

作風は市隱先生の系統をひいた應山派——といつても今の人はよく分らないだらうと思ひますが、この流派は最も圓山派に似てをりますが、もとは圓山派から分れたものでありますが、その應山派に四條派を加へた多少かたい形式のものではありましたが、技巧などは確かなものでありまして私なども當時なんでもなく瞞き流してしまつてゐた畫風が近頃になつてはじめて會得出來るといふやうなことがいくらもあります。」

私の思ふところではやはり市隱先生の系統をひいた人物畫が一番すぐれてゐたのではないかと思ひますが、つぎに花鳥でありまして、近年は多く山水畫を描かれましたが、これは時期の都合や何かであつて、やはり人物花鳥に佳作があるやうに思はれます。」

紙本などの作品の中には實に草々のおもむきがありまして、一寸近代的傾向などとは全く別ない味がありました。」

大正十五年十月、朝鮮神宮の鎭座祭に當つて發表したのが外出の最後でありまして、晩年は病床の平らな時には裏の山などに散歩せられることはありましたが、遂に街へは出られませんでした。

門下後進のことも非常に心配されました。門下といつても畫門の者は永くのものではありますが例へば鮮展を觀つた時とか、或はその後帝展へ入選した時などは實に自分のことのやうに喜んで下さいまして、自分の病氣がよくなれば一度京都へ歸りたい、その時には君をつれて行くと森脇君や岡崎君にも話さうなど未來の夢を語つたものでありました。」

けれども五月中旬頃より突如重態に陥りこの十九日朝、遂に逝去せられました。私は約一ケ月の朝鮮旅行から何も知らずにこの朝歸城したのであります、以來十日に足らず、たゞ私の記憶にあるまゝを草してともかく先生の靈前におくりたいと思ひます。（完）六、二五

炎暑八題（二）
青士生

月曜、部屋ぬち稍涼風あり。

午後二時

乳呑兒の母その子に逃げられて安眠、まくし上げたる手のあたり白く透明に見ゆるこそ目出度けれ彼女が睡眠に『今年は雨期僅少にて大概の出來が惡いのねえ』

投資家【3】
Gギツシング作　葉山俊一郎譯

翌朝彼がやつてくるのを私は偶然に見た。彼は百姓の服裝でやつて來た。手荷物は大きな旅行かばん二個であつた。その日とその翌日とはお互ひに一緒に多くの時間を過した。彼の調子は年と共になくなつてゐたのではなかつたけれど中絶してゐた。彼は氣の置けない打ちとけた態度で話した。しかし私が知りたいと願つてゐる彼自身の現在の境遇や經歴については決して話をしなかつた。彼が示したのは彼の知識であつた。私は彼が過去三年間、研究に多くの時間を費したのであらうと判斷した、そしてふとした事から彼が海外に住んでゐたのを知つた。フランスの或る畫家の名の上達した彼の許ぶりは非常に注目に値した。彼の年齡で四十五にもなつて——この進歩は非凡の頭を持つてゐる事を證明してゐた。彼が非常に苦しい目をしたかどうか、それは判斷し得ないが、現在は何の苦もなさそうに見えた。

全くの所、彼は植物學の研究をてらつたりは少しもしなかつた。植物の見わけがついた時に心から嬉しさうな顏をするのを私は何度も見た。つまる所、植物學の研究は彼に性格と一致してゐたのかも知れない。といふのは昔でも彼は決して——何はともあれ私には——野卑な快樂に耽る好みを見せなかつたのだから。で私には非常に心の美しい男に見えた。よいにしろ惡いにしろ彼のやうに友や知り合の噂をするのを絶對に愼む者と知り合になつた事はない。彼はこの世に全く一人ぼつちで立つてゐたのかも知れない、文明の一人の傍觀者として。

遂に、私は思ひ切つて一つの問ひを發した。

『貴方はモーテイマー街の誰にも逢ひませんでしたか？』

『えゝ』彼は無頓着に答へた。『最近どうした譯か知りませんが、誰にも出會ひませんよ。』

その日の夕方、私達は[illegible]地になつてゐる圍ひの中へぶらぶらと這入つて行くことになつた。私達は道に迷つてゐたのであつた。アイリートンは小道の出るのも構はずに、道へがあるかのやうに一寸した植込み目がけて野山を真つ直に横切つて行つた。木立の中で、私達は不意に立派な帽子の一老紳士と顏を向き合せた、老紳士は私達をきつと見つめてゐた。

『貴方達が無斷侵入をしてゐらつしやると御注意するには』と彼はいつた『およばないでせうね？』

その口調は無禮な口調ではなかつた、しかし嚴しい口調であつた。私は連の男が威丈高になるのを見た。

『少しも御注意なさるにはおよばないですよ』私を驚かせるやうな聲で、彼は答へた。横柄に近い聲であつた。『出來るだけ早く街道へ出やうとしてゐるんです』

『それならば野原へお戻りになつたら右へお廻りなさるとよろしい』地主者は素氣なくいつた。そして私達にうしろを見せた。

私はアイリートンを見つめた。驚いた事には、彼は青くなつてゐた、顏の輪廓はすさまじい憤怒の色を現してゐた。彼は野つ原へ到着するまではものもいはずに進んでいつた。

『あいつは私達を宿なし旅行者と思つたんだらう』と彼の唇からその時突然に飛び出た。

『そうでもないでせう』

『それならなぜあの畜生めがあんな風な口のきき方をしたんでせう？』

倫敦朝鮮會（下）
柴山昇

池田氏は、印度、エヂプト、イタリー、フランス、ドイツつまりは地圖をひらいて國と名のつくありとあらゆる國家の水利事業を視察して、五月上旬ロンドンにはいつたのである。そして例によつて、英國の水利事業を視察して米國に去つたのである。今井氏はすでに漫遊のロンドンを闊歩して今はベルリンで熱心なる研究を遂げてるのである。伊藤氏は、池田氏と前後してロンドンに入り先週よりスコツトランド、アイルランドの視察中であつて、近くフランスに去る豫定である。同氏の令兄伊藤[illegible]氏が近く來歐の豫定だそうで、兄弟して西歐文明の見學は羨望の限りである。陳山氏は、昨年晩秋の頃よりベルリンに籠居して、醫學の原理と實際の研究中であつたが、近く目的に近き研究を了へて、英、佛、伊、獨の見學の上アメリカ經由で、近く芽出度歸朝の由。平尾氏は、萬國鐵道會議に出席のため入歐、會議終了の上は各國鐵道事業の觀察見學の豫定である。この會議を記念すべく、ロンドンでは記念切手を賣出してゐる。このことは平尾氏とは直接關係はないが、ロンドンよりの郵便物を受け取られる方は切手に御注意を望む。筆者は、ロンドン滯在すでに半歳、經濟史と經濟學の研究をやつてゐる。筆者によるとイギリスの經濟學はいはゞ旅行案内記みたいなもので、しいて名前をつければ經濟學ベデツカーとでもいふべきものである。そして、そのかはり、この經濟學をやつて、實際の經濟事業を見るとよくわかる。とはいふものゝ眞疑のほどは筆者も些かあやふや。

こうして、異境萬里の空で、鄕里縁のものが集まつたのだから一夕の會合をやらうといふことになつたのであるが、なにしろ、限られたる時間内に、限られざる見學の旅程者が臨時なのだから、なかなかおいそれと都合よく集まる譯にもゆかなかつたのであるが、五月二十二日の夕暮、ロンドン一流のカルトン・ホテルで會合をやつたのである。だが、集つたのは池田氏と陳山氏と筆者の三人であつた。それでも人數の淋しいのにもかゝはらず、吹いて、吹いて吹きまくつた。そして、醉つたら大いにやらなければならぬといひあつた。カルトン料理を滿喫して、外に出るとヒヤリと頬をうつたものがあつた。それが雨であつたか霧の余りの露であつたか、今はもうわからない、だが、三人は堅く握手をかはしながら、大いにやらうと誓つたのであつた（六月五日）

會報欄

短詩
麵の會同人　七・七山與水居

○　高澤披柳
白いベッドの葉を透く朝日足のべて

○　蓮田雲內
雨しめりの地の草にかゝる夏化

○　岡田田鶴
お通夜の部屋の人のうしろ星見えるところ

○　桑名晴雨
月夜に飛んだ蝉が立ちがけの聲

○　鈴木芹郎
松の木と眼の前に歩みとゞまり夏夕！

○　村上夕月
湯上りの夕日さし込む軒に吊る金魚

○　森內柚男
牛もしよッぽり濡れて戻る堆肥の匂ひ

○　泉谷晟
小川水鳴るはれての河原涼ま

○　岩淵山與水
冷藏庫ごたく入れし腰しな降りいで

朴堂居句會（安東縣）

今度職のすくで『臨明醫院』として[illegible]専門の寺小屋を開業することゝ致しましたので六月二十七日拙宅にて當地俳人三十名許を招待し俳句會を開催しました。今後も此の會を繼續致したいと思ひます

『忍』

つりしのぶ片葉は雨に[illegible]　美棹
掛忍一葉柱にのび出たり　竹山
つりしのぶに[illegible]　翠村
移り來て庭壁へる釣しのぶ　松山
爪立ちて忍つりけり廻り椽　石楠
吊かへて月にさゆれの忍哉　ゆたか
欄干に忍の雫こぼれ鳥　桐子
降りこめてしのぶわびしも小條哉　不足
つり忍に蜘蛛一つ下りけり　朴堂

『夕顏、晒井』

井戸洗ふ男に水を浴せけり　柳莊
井戸替で粗茶ふるまふ端居哉　露女
夕顏につくろはで置く籬哉　ゆたか
夕顏や闇に匂ある垣の外　不足
晒井や築越しに光る星の影　梧堂
夕顏の棚にも少し風ありぬ　旗朝
夕顏の白きに迫る暮色かな　石楠
水垢の銅貨さびあぐ井戸さらへ　美棹
晒井に人集ひけり文化村　桐子
晒井流れ込むいちご畑　朴堂

學藝界

◇國文學夏期講習會　東京市外東中野なる日本女子高等學院にては男女中等教員、文檢受驗者等の爲八月一日より六日まで、源氏物語の研究と講義（折口信夫）萬葉集の研究と講義（武田祐吉）芭蕉、蕪村の研究と講義（志田義秀）現代文の鑑賞批評（入見國吉）國文法上の異説批判（今泉忠義）を開講す、會費五圓、寄宿舍の設あり

◇ハルビンの『朔望』と平壤の『有閑』の兩俳誌合併すべく目下交渉中なりとの噂

◇臨時寶誦論文募集　八月中旬創刊雜誌に發表、七月末日締切、名古屋市中區中田町三、三安藤銀一宛、研究、隨筆一人幾篇にても可、入花料として一篇毎に、參錢郵券添送、十篇以上の投稿者に雜誌一部呈上、◇賞品一等以下五十等迄贈ると

◇遲塚麗水氏　鮮滿旅行七旬にして六月廿日歸京

めがね印
登錄商標
酢の素
家庭調味料
◆使用簡便　◆經濟至寶　◆衛生最適
お壽司によし　酢のものに　更によし
濃厚第一（よくのびる）
發賣元　伊藤千太郎商會
[illegible]本舖
大阪道修町

ライオン齒磨
▽衛生の上からも保證せられ、
▽實用の上からも重寶がられ、
▽趣味の上からも愛好される
▽ライオン齒磨　チューブ入！
本舖　株式會社　小林商店
東京・大阪・名古屋
57—4.7

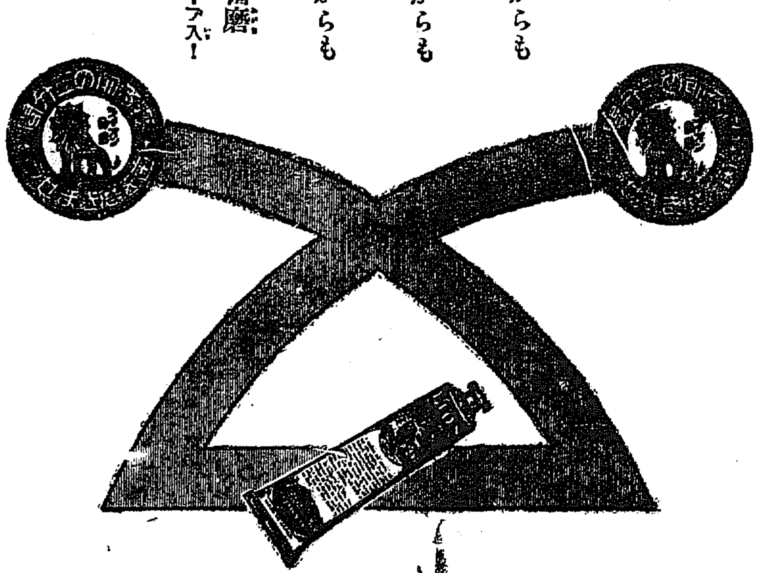

えら毛　赤毛　染
君が代
全國藥店にあり
定價　四十錢・小瓶五十錢・大瓶七十五錢
黒髪は女の生命
如何なる赤毛をもかくせる　で艶れる　の黒髪となる　染毛劑中の最高級品
東京　山吉商店

資本金　五百萬圓
一、當會社は確實を本旨とし御便利に業務御取扱可申候
一、當會社は損失を公平且つ迅速に支拂可申候
電話又は御一報次第社員參上可仕候
日本共立火災保險株式會社
本社　東京　京城出張所
取締役會長　原　錦吾
東京市京橋區南紺屋町二六
京城府本町三丁目三九番地
電話本局
出張所長　三鍋才太郎
鮮內代理店所在地　京城、平壤、仁川、釜山、大邱、大田、群山、木浦、光州、馬山、全州、裡里、鎭海、鎭南浦、新義州、咸興、元山、海州、城津、清津、羅南、沙里院、清州、麗水、統營

日ヤケ止めに一番よくきく
金鶴夏のクリーム

下痢に腹痛に
糖衣アドース錠
所謂お腹の掃除
强力なる吸着作用による腸內の有害物毒素細菌の吸着排除に
專賣特許　止瀉整腸新藥
適應症　一般下痢　胃腸　慢性下痢　急性腸カタル　慢性腸カタル　胃酸過多症　慢性便秘　疫痢　コレラ　腸チフス　食餌中毒　藥物中毒　說明書文獻進呈
藤澤友吉商店
A—18

元山松濤園で 京日テント村

―このほか廿五日から開く―

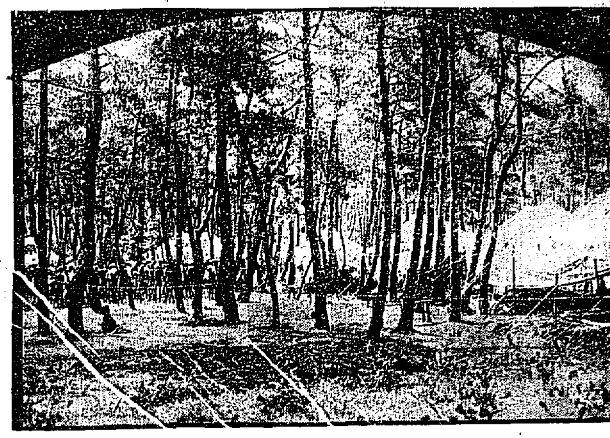

「酷暑にあへぐ夏が來た」燒けた舗道。よごれた街路群、塵埃の様な事務室から逃れて行く先は……都會生活の都會人にとつて、原始的生活に立ち返るキャムピングほど心身に慰安を與へるものはなからう。これがため本社では本年もまた朝鮮第一の海水浴場元山松濤園において第一回を七月二十五日から三十一日まで、第二回を八月一日から七日までおのおの一週間づゝ京日大キャムプ村を開くことになつた。昨年の元山松濤園における京日大キャムプ村も、一張のキャムプと簡單な炊事とによつて、運動に、魚釣りに、水泳に遊戯その他に、何等の拘束もなき自然の簡易生活は百六十余の村人に限りなき感興を與へた。殊に元山松濤園が内地でも稀に見る靑松白砂の景勝地である上に海水浴場が波穩かに水清く、また遠淺であること、蚊が殆どゐないと、催し物のすべてが愉快であつたこと、設備萬端行き屆いてゐるとなどに非常に喜ばれたが。本年は昨年にましてキャムプ生活の愉快さを味はつて頂きたいと苦心してゐる。なほ詳細は逐次發表する(寫眞は松濤園のキャンピング)

新記錄を作つた 重爆擊機の快翔

十時間で千三百キロを翔破 輕爆擊機はけふ飛來

既報の如く濱松飛行第七聯隊の三方ヶ原平壤間長距離飛行は天候不良の爲七月出發の豫定が二日に延期九日擧行され。大阪以西の間に惱まされながら重爆擊機小川機、原機の二機は千三百五十キロを十時間で翔破午後三時平壤へ飛行場に無事着陸、我國における重爆擊機による長距離無着陸飛行に新記錄を作つた、なほ降雨のため九日午前九時卅分廣島練兵場に不時着陸した輕爆擊機三機は一泊の上今朝天候良好ならば飛行を續けるはずである

に二十七米胴長十八米現在朝鮮で航空郵便に使用してゐる日本航空輸送會社のサルムソン機の約三倍の大きさである車輪の直徑が一米九〇、約大人の背の高さ位あるのを見てもその

偉大 さは察しられる機重約七噸、これが一噸の爆彈を搭載出來る、最大速力一時間に百七十キロで主副二名の操縱者の外通信係一名、機關係二名計五名が乘組む事になつてゐる

廣島附近で惱まされた

一時は僚機を見失つた 原、小川大尉語る

【平壤電話】濱松飛行第七聯隊の重爆擊機第一〇二號、第七號二機は九日午後二時五十五分平壤の空に平壤の上空にあらはし三時着陸多數の歡迎裡に平壤飛行第六聯隊飛行場に着陸し先着の大江飛行第七聯隊長に[illegible]到着を報告した。第一〇二號機主操縱者原大尉は語る

出發後廣島附近では雨や濃霧に惱まされたが京城からは空が晴れて非常に氣持ちよく飛べた

また第七號機の主操縱者小川大尉は語る

廣島附近で第一〇二號機の翼を見失つたが雨や霧の爲にそれにはかまはず一氣に平壤へ向けて飛んだすると京城附近に來た際偶然先方五百米の上空に第一〇二號機を發見し一緒に平壤に着陸したのである

十二日に京城へ飛來

一般觀覽に供する 本社も見學團組織

平壤へ到着した重爆擊機二機は十日[illegible]檢査の上[illegible]へ不時着陸した輕爆擊機三機の飛來如何にかゝはらず十一日午前八時平壤を飛び京城訪問飛行を行ふこととなつた京城飛行場の上空で京城府民の爲一般の觀覽に供して午後二時頃平壤へ歸還するはずである、我社でも[illegible]觀覽をなす[illegible]見學をする外三十[illegible]午前十一時午後一時の二回見學をする事に決定してゐる

搭乘者 五名 純國產機で怖るべき威力

十一日京城へ訪問飛行する濱松飛行第七聯隊の八七式重爆擊機は朝鮮の上空を飛んだのは

最初 であるのみならず、純國產の上軍事上その威力を恐れられてゐるものである、[illegible]

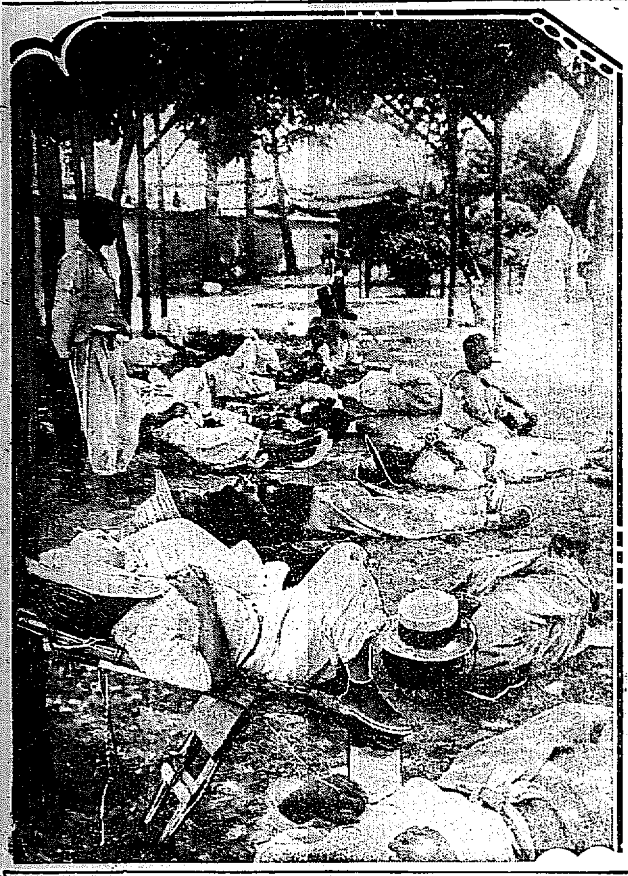

眞夏の素描(5)

緑蔭にひざしを避け、そよ吹く風にからだを涼ふとき、人々は何時とはなしに睡魔に誘はれてしまふ。

◇街上の午睡こそ、貧しい人の群の平和の夢であるかも知れない

◇午後八時には門扉をとざすパコダ公園も、日中はこれ等午睡觀者でいつぱい]

◇自由勞働を標榜した小僧、人力車夫君も日傭であらう、生活苦に疲れたあはれな人もある。

◇グツタリと、死んだやうに、臥たなの下に……。だが、はたしてこの人達はみんなこゝろよい夢路をたどつてゐるだらうかと思はれ嘆へさせられる。

(寫眞は日盛りのパコダ公園)

臨時郵便取扱

遞信局では平壤へ九日到着した重爆擊機が、京城訪問飛行をする十一日は丁度郵便飛行の大飛行が當日午後京城飛行場を出發するので、臨時局員が出張し午前中航空郵便の取扱ひをする事になつた

森林列車 河中に墜落

【木曾福島電話】帝室林野木曾支局管内の六輪運材森林列車は八日午後三時半頃大桑村阿寺に差かゝつた際、數日來の雨で地盤が弛んでゐたゝめ阿寺川に墜落八夫十九名中一名死亡、二名重傷を負つた

朝博デーの JODKの獻立

萬歲や管絃樂入りで 盛り澤山な宣傳

朝鮮博の氣分を濃厚にするため京城放送局と朝博協贊會とが協力して催す十二日の朝博デーのラヂオのお膳立ては九日決定したが、こんどは目先をかへて萬歲からラヂオドラマの大物を加へての力こぶ

パ號ローマに向ふ

【メイン州オールドオルチヤード八日發電】アメリカ飛行家ヤレシー、ウイリアムスの單葉機パツスアイング一號は今朝八時四十五分ローマに向け出發した

佛の大選手が 今秋來朝する

コーシエ、ボロトラ等が 庭球協會で交涉中

【東京電話】フランス庭球選手コーシエは今秋日本訪問を懇望してゐるが右は同選手初めボロトラ、ブルニヨンと共に日本庭球協會の招聘に應じて來朝するはずである右につき協會の鈴木副會長は語る佛國選手の來朝は我が庭球界に取つて偉大な惠みであり、日本の新進プレーヤーに取つて得る處も多いと思ひ協會として招聘の話を進めてゐるがギヤランチの問題で未だ確定した返事が聞けずにゐる協會としては最初交涉した當用で來て貰へるものと思つてゐたが其の後大きな注文を出して來たので交涉は目下停頓中にある然し日本の庭球界の爲めに極力話を纏めたいと努力してゐる

(寫眞はコーシエ選手)

の入れかたで、朝鮮神宮も宣傳に力を入れてをり、まづ祭時十分協贊會理事深澤雅氏が朝鮮語で協贊會についての話を放送し、午後六時には釘本理事長が協贊會の近況を知らせ、午後八時に朝博宣傳歌入りの音曲萬歲を七福家鯉天と森閑州がつとめ、京城ラヂオドラマ研究會出演で『京城さして』一幕二場、JODKオーケストラが朝博行進曲の管絃樂、次いで、九時卅分に妓生の朝博宣傳歌放送、十時十分が尹星觀その他出演でラヂオドラマといつたもり澤山のラヂオを聞かせる事になつた

第六回全鮮野球爭霸戰 中央豫選

申込はけふ限り

各强チーム擧つて參加 試合は十四日から

本社主催第六回全鮮野球爭霸戰の中央豫選參加締切りは、いよく今十日限りとなつた十四日から京城運動場で豫選大會を擧行するが

締切

期迫と共に續々申込んで來たが、鐵道局の龍山倶樂部チームが眞つ先に申込んで來たが、實業リーグの雄鐵道、遞信、殖銀、府廳の各チームも參加することに決定し、四年前豫選で昨年の大會で惜敗した京城師範クラブも新人を揃へて雄々しく豫選大會に出場しようとの意氣があり、昨年は締切り後で參加出來なかつた朝鮮銀行チームでは今年はオール鐵友、オール培材、中央クラブとそれぞれ母校を中心に顏色を鮮明にして

參加

すべく協議を進めてゐるほかに新たに普成專門學校チームも參加することに內定した。又各地の好選手として朝鮮の花形である同じく母校を中心に組織してゐる龍中グラブも參加するとになる模樣で、これ等は十日の締切までには決定するはずである。參加申込み締切はけふ一日限りである。大會を目睫に一ヶ年精進を續けたチームの決戰をするときである。全鮮爭霸の前哨戰として定めし盛況を呈するであらう

馬賊に投ずる四名

官民に捕はる

安東縣駐屯[illegible]がこのほど四名の[illegible]を逮捕取調べた處右は吉林省[illegible]化縣[illegible]江村生れ[illegible]、[illegible]村生れ[illegible]、[illegible]生れ[illegible]八道溝谷村生れ[illegible]鳥珠北縣生れ[illegible]の四名で馬賊團に投ずる目的で吉林省鳥珠縣よりハルビンをへて滿洲に下車し安東縣に潛入したものが判明したが最近高梁や楊木の繁茂期に入つて各地に馬賊の出沒がはげしくまた大馬賊の移動等の噂が傳へられてゐる折柄我官憲においても安東縣と連絡をとつて警戒中である

新玉

で催した盜難會の會[illegible]が費消せる事判明し[illegible]九十余圓を消費した貸は大正十二年來龍山出張所に勤務し現に龍山出張所の自宅は假納千五百圓、その他にも不動產を所有してゐるが、當時現金にこまつてゐたため、出來心で流用したものであり二百卅五圓の稅金の內五十圓は同出張所[illegible]前田[illegible]に貸與して居る事實ありの目下龍山署で

探知

不拘束のまゝ兩人の取調べをつゞけておつたが、同[illegible]府でも不審をおこし調査せる處龍山出張所出納吏員[illegible]が費消せる事判明し、なほ取調べによれば貸は龍出張所長岡田第氏が京畿道稅務課長の町三丁目廿八番地料亭[illegible]

失態は恐縮の外はない

よび前田の兩人は金額を辨償し目下自宅で謹愼中であるが、九日府辭令を以て兩人共解職された、府では先の岩佐事件といひ、又今回の事件といひ重ねくの失態に頗る恐縮してゐる、前田は四代前の吉松府尹以來府に勤務し現に四級俸、府吏員中の高級者で現に京城府寶町に居住して居るが、たまたま借りた五十圓にたゝられて、馘首されたものである

右につき藤稅務課長は語る

どうもこまつた事です稅金は全部辨償すみで府にきずはありませんがかゝる失態を出した事は恐縮の外ありません、今後綱紀を粛正して、稅務事務の確實を期したいと思ひますかゝる意味で兩人は解職しました

加速度で 患者殖える

每日十名位發生 醫師會で防疫協議

【釜山特電】釜山府民の脅威となつて來た腸チフス患者の發生は容易に終熄の模樣もなく、八日十名九日正午までに八名の患者が出たので現在順治病院府立病院等に入院してゐる患者は一躍五十四名におよびこの狀態では今後ますく患者が發生する有樣である、これがために府當局、警察署、道衛生課等あらゆる機關は豫生豫防に全力を擧げて努るが、一日平均十名にのぼる發生であるため順治病院の收容力約七十名では不足を感じるので、臨時隔離所として他に適當なる病舍を設置する必要を生じ、當局は目下場所の選定に苦心中である、なほチフス流行のほか赤痢患者も現在十九名ありこれも漸次增加の傾向があり、水道斷水の影響は昨今の天候不順と相まつて憂慮すべき狀態になつた、このため釜山醫師會では近く府民のために一齊にチフス豫防注射を施行する準備をしてゐる

又復府吏員が 公金を費消

綱紀肅正のために 府では二人を馘首

公金八千圓の費消犯人を出せる京城府にまたく稅金に絡む不正事件が發生した、京城府では五月十三日であり京城府[illegible]町[illegible]大木忠司外五名が[illegible]地を購入し京城府より不動產取得稅二百卅五圓を賦課せられたので直に京城府龍山出張所に納入したが、六月廿日に至り

稅金 納付證分を受けたの大木氏は稅金領收證を提示して府に[illegible]を[illegible]ひ出でたので、[illegible]

旅客機の 格納庫

八月十日までには竣成

日本航空輸送株式會社では既報の通り九月一日から旅客輸送を開始する豫定で目下準備を進めてゐるが、同飛行場には先日來三機の大型機を一時に收容出來る三百三十坪の格納庫および百坪の事務所を建築中で格納庫は八月十日に竣工の豫定事務所は八月二十五日までに竣工させ現在借りをしてゐる同飛行場の遞信局事務所から移轉のはずである

同旅客輸送に使用するフオツカースーパーユニヴアサル機の操縱練習の爲京城飛行場館の染島飛行士は既に立川に向け三週間の豫定で出發、十四日頃には同じく小沼飛行士も立川へ出發するので、その代りとして近く立川から同社の土屋一等飛行士が來城し當分同氏が代つて郵便飛行に當ることゝなつた

重爆擊機見學擧行

集合場所	汝矣島國際飛行場
集合日時	七月十一日(木)正午までに任意集合のこと
機體說明	濱松飛行聯隊所屬將校の懇切なる說明あり午後二時出發の模樣を見學して散會
備考	△汽車は京城發午前十一時卅分永登浦驛同十一時四十四分着列車が最も便宜です△汽車賃は永登浦驛まで一人往復三十錢で各自で切符を買求めの事△飛行場までは永登浦から片道約八丁△參加申込は不要

主催 京城日報社

盲生徒の 山登り

中央アルプスへ

【長野電話】長野縣松本市盲學校生徒二十名は十九日中央アルプス西駒ヶ嶽登山を決行するはずで一行はロープにより珠數つなぎとなり呼び子の笛や鈴等によつて危險な個所を突破し迷子を出さぬやうに萬全の用意をなし同夜は頂上小屋に一泊して翌朝御來光の方向に面して萬歲をさゝげて後朝食をとり一同下山松本に歸宿の豫定である

大統領に脅迫狀

內海山某の公判は十日

【シヤトル八日發電】數年前アメリカ大統領クーリツヂ氏や日本の名士に脅迫狀を送つた犯人日本人內海山某の公判は十日より當地に開かれるはずであるが彼は多分精神に異狀を呈するものと睨されてゐる

劇と映畫

喜樂館(十日から)▲現代劇『愛の風狀』七卷附部映三入江たか子主演▲『速鬪』十卷市川壯司入社第一回作品▲『大圖馬王』アーリンジイ敵ジヨニーグーカー氏主演

東亞倶樂部(十日から)▲『香劍大將巴里艷則の巻』フオツクス映畫▲『國定忠次』澤田正二郎主演▲『牡丹燈籠』長岡轉子、山本日出子主演

日本少女歌劇 日本少女歌劇座一行は九日京城乘込み、今十日から中央館で晝夜開演する

京城本町四丁目 岩見乙松商店 電話本局一六〇一番
京城本町二丁目 岩見商店支店 電話本局六三三番
かや 蚊帳 布團綿 中入綿 蒲團

開業
開業披露のため 七月十日より七月十二日まで三日間 三割引賣出し
京城府南大門通三丁目(元京城寫眞館跡) カフエー、ウィスタリア(電話本局三六二四番)
一度お立寄りの上コツクの腕の冴えと氣持のよい設備とを御覽下さい

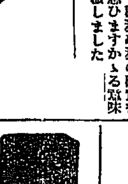
●最近納入先 鐵道省、東京市役所、東京電氣會社、野村製作所の定評あるベント式金庫
別型五號 特價百四拾圓
各種金庫製造販賣 東京市神田區東福田町 日本發明獎勵會金庫部

模範 自動車運轉手養成
所に學べ 大阪天王寺區大道四 公認 大阪自動車學校

準禁治產宣告
[illegible]
昭和四年七月八日 全州地方法院

小兒良藥 ヒヤ奇應丸
育兒の鍵は母の手に 治病に! 保健に! 救急に! 小粒偉効
かういふ時にのませて下さい

セーイーンドン
白頭山特產ツルチスクコ果汁
特約 木下商會

花月食堂 洋食公會堂下 花月食堂支店

特別案內

京日案內

朝鮮名物 内地みやげは 風俗せんべい 三越、明治屋、大和屋

貸家 求支 看護 三圓 月收 齒科 社員 恩給 古本 南京 恩給 習字

運命の浪 【58】

遠藤柳雨作 多田毅三畫

觀樂と悲曲（三）

阿久澤はその話しはそれで中止した。

『兎に角、自動車に乘つて、その上で話すことにしやう』

いひ捨てゝズンズンあるきだした。八千代もその後からついた。

やがて寺院の手前まで來ると、そこに阿久澤家の自動車が待つて居た。例の運轉手の貞吉は、二人の姿をみると共に、靜かに車内から降りて、一寸眼禮して扉を開け二人の乘込むのを待つて居た。

『銀座のダンスホールへ、晴らう不愉快だから……』

といひながら阿久澤は、八千代と共に車上の人となつた、直に車はゆるぎだした。

『ねえ、あなた、どんな心配ごと早く聞かせて頂戴よ、ねえ』

八千代はさういつて心配するのは、男のためでは毛頭なかつた自分の郷里の一件から、ついその方に波及することを恐れて聞いたのである。

『いや、それほどの問題ぢやない、船員の罷業事件なんだ』

と、彼はうつかり口をすべらせた。

『船員……』

しまつたと氣がついたが、その時はもう遲かつたので、阿久澤はみんなサラケダス氣になつた。

代表的なら漬は 殖産なら漬 京城永樂町市場 本店田中商店

『うむ、船の水夫や火夫どもだよ、目に一丁字もない、野獸のやうな人間どもだから、始末に終へないのでねえ、實は最近おいらの職種に移つた會社が函館にあるんだよ』

八千代はうなづいた。

『その會社に屬して居た三艘の船があるんだがねえ、今度職種が他の方に移つた結果、社長を首にしてしまつたのだ、その新調の社長が、船長の首のすげ替を始めたところ、水夫や火夫の下級船員どもが、どうしても承知しないので、少し高壓的に出さしたところ、一同が結束して會社に對抗を始めたのだ、その急報が銀行の方に入つたといふのだ』

『まア隨分な人達ねえ、自分たちの節に職業がなかつたら、通人の事のことなんぞどうだつていいぢやアないの』

島貫は 電本五二 ワタナベ

『ところが奴等はさうは思つて居ない、追々自分たちの節の問題になるんだと思つて居るんだらう、いはゞ恐ろしいから、えるんだ、なんにしろブルとプロの衝突が、いたる所に演ぜられる世の中だから、まづ流行病のやうなものだよ、俺の目からみりやア一種の從業員だ』

『でもその從業員が恐ろしいのぢやアない？』

『恐ろしかないが厄介ものだよ』

自動車はズンズン銀座方面を指して、賑い街だの細い花だの、多分に目に入る郊外を疾走して居た。八千代は今の話の內容を、隅から隅までくわしく知つて居た、それは運轉手の貞吉と、彼女とかねて連絡があつたからだ。

『でも男へりや不氣の毒ねえ』

『いやにプロの味方をするねえ』

『私は理屈のある方に味方をするのよ』

『ちやア船員に理屈があるといふことになるねえ』

『さういふわけぢやアないけれど、やるやると三年越もいつてゐて、まだ船賃を私に下らないと同じやうに、あなたも資本家が隱い方だからねえ』

『いやに同情理屈をやるなア』

『アノ問題をあしたにも解決して下さいよ』

その內に自動車は銀座のダンスホールの前に來てとまつた、もうホールの前と廣場は、自動車で一杯だつた

出版界

▲常備藥キヨー 京城並木町金廣堂藥房にて發賣せるキヨーは外用藥として非常なる高評を博して居るが同藥の原藥中の主劑多分は極めて高貴な藥品を使用して居るために神經痛うちみ、しもやけ水虫などの外創治療消毒には多大の効果がある由に一般家庭の常備藥として歡迎されて居る

▼朝鮮社會雜誌（一六二號）京城朝鮮會館所五十錢

▼朝鮮の農民（四號）最近の波狀並に乾燥狀態における壓力比較（へ松村松盛氏）その他（京城南山町一の一四朝鮮畜產協會五十錢）

▼觀友（七月）京城若草町一〇七本願寺別院文書傳導部十錢

▼復興（七月）大阪市北區梅ヶ枝町一五三その他二十五錢

▼生保研究月報（九三號）大阪市東區高麗橋筋二の八生命保險研究所二錢

▼安東商工報（一〇三號）安東商工會議所十五錢

▼平安南道報（一三一號）平安南道一ケ月五十錢

▼婦人と新家庭（七月）山田わか氏主宰、ワードの女性中心說、知識階級と職業、更の能率、など（東京市四谷區南伊賀町四一その他十錢）

▼朝鮮教育研究（七月）夏季休暇利用指導號（京城黃金町六十目京城師範學校內朝鮮教育會四十錢）

▼朝鮮と建築（六號）朝鮮の家屋建築に關する話（今村鞆氏）その他京城黃金町日本生命ビル朝鮮建築會七十五錢

▼佛教雜誌（七月）佛教徒の社會運動とは（中西雄洞氏）雷斧自傳（佐田雷斧氏）その他（東京市下谷區上野櫻木町五〇その他二十五錢）

けふの新刊（八日）

（警務局圖書課調）

●邦文の部●▲朝鮮（七月號）朝鮮總督府▲道報（第一六〇號）京畿道▲釜山（第六號）釜山府▲酒川通信（第一八號）酒川郡▲面政研究（七月號）朝鮮面行政研究會▲鐵道の友（第七號）助成會▲大陸之日本（七月號）大陸之日本社▲兒童之文園（七月號）共社▲淨明（第七號）開教院▲朝鮮之醫藥（第三號）共社▲朝鮮と建築（第六號）朝鮮建築會▲朝鮮特報（第一六四號）帝國興信所▲朝鮮內報（第二九〇號）同▲朝鮮要報（第一二七二號）商業興信所▲釜山內報（第一三二號）大日本興信所▲油商報（第九一號）釜山立石商店▲朝鮮公論（第二〇號）共社▲京城物價タイムス（第七號）京城商興會▲全羅南道例規要追錄 帝國地方行政學會

●鮮文の部●▲騷友（第三號）京城理髮硏究會▲世界名作演曲選集研究會▲滄州李氏族譜 李紳坤

讀者らん

▲先日本町四丁目三六河野樂器店のお宅にたづね參りましたが名の方がいらつしやらず附近の方に御聞きましても知つていらつしやらないのでそのまゝ歸りましたが一體河野氏の住所はどこにかわりましたのでせうかまたマンドリンをお教へ致しますでせうか（へたづねる生）▲本町警察署長殿に御願ひ申します（讀者らんを借りて）▲京城府公設市場横は（近藤菓子店の所より山田藥店の角に通ずる道）狹道の割に人通り多く殊に兩口に車馬通行どめの札を打つて置きましたその當時は荷車等の通行は一時減少を見ました然るに現在では元の如く防止札を取り去る事があります右札は（車馬通行止本町警察署）と記してあります要するに警察があれば假に交通の取締りがなされる事と思はれますそれに自動車に乘つた人達はさながら人なき道を行くが如くに走り子供婦人等は一寸も油斷のならぬ有樣であります近頃交通事故云々と新聞に毎日の如く見受ける今日今少しその筋の御監正を御願ひします（町內生）▲六日晩のニュースの放送を聞くに新內閣施政方針中新內閣當時より拓殖省の庭の一字についてさへ問題を起こし漸くにして生れたる拓務省の政策を報ずるに難民地々々との言を幾度も使用する事はむしろ必要があらう然も右の放送は午後八時頃一度放送をなしくだしくも又九時五十分頃少しも狀は同一の曲を放送して居るではないか放送材料の乏しき當地においての放送には大いに同情を表する者なれど苟しくも國政に關する放送等には深甚の注意を拂つて貰ひ度同時に昨夜までの白頭山節の低級さ等も考慮に入れられ京城を愛する者趣味を愛する吾人をして向上せしむるに足るべき指針を與へられむ事を望む（〇〇持）▲私の父がジンゾウ病で困つて居りますが腎臓のフンが妙藥との事ですが市中にはありませんのでドナタか田舍の御方で譲を賣はる方は少しフンを郵送して下さいませんか親一人子一人で困つて居る者です御同情下さいませ（岡崎町郵便所止山村花枝）▲御投稿の文字ははつきり御書下さい住所姓名も御明記下さい、そのため御迷惑をかけるやうな事は斷じて御座いませぬ、勿論紙上發表に匿名でかまいません（係）

圍碁新局（三十一）

先 二段 橋本宇太郎 先 枯松 四段 鈴木爲次郎

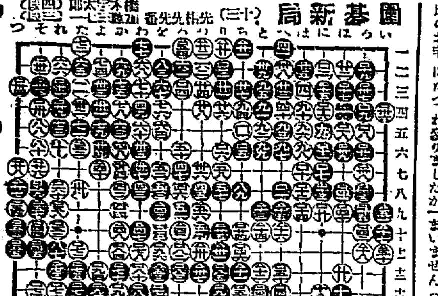

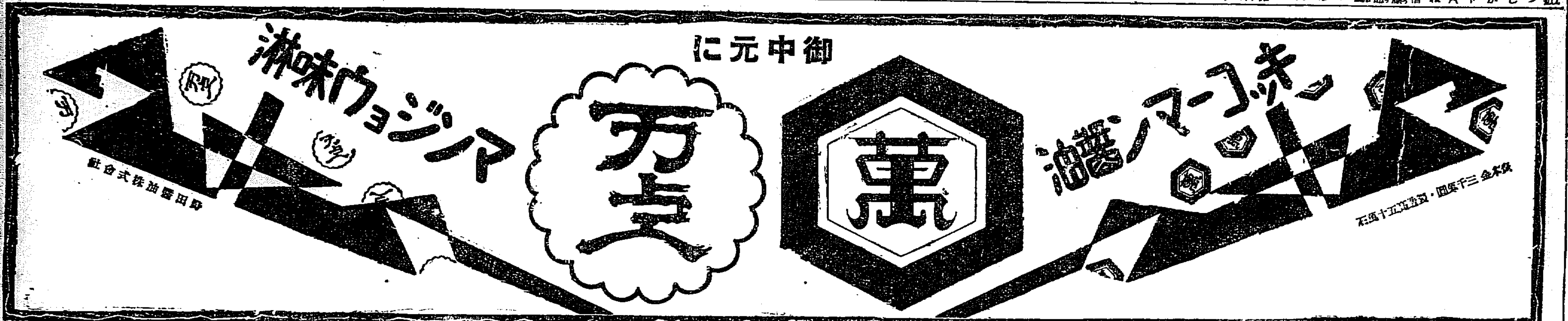

月經 アゴメンジン

促進劑

月經不順・無月經・月經困難・缺落症狀

月經痛・女子生殖機能衰弱等の適劑

アゴメンジンは世界各國に於て最も進步せし卵巣の研究に基き創出せる卵巣ホルモン製劑にして生殖器官に完全作用を呈しホルモンの缺乏に及ぼす影響によりよく卵巣機能障害を治し月經を催進する新藥なり。又アゴメンジンと反對の作用を呈する男性ホルモン製劑あり其他大阪の製劑部の藥理研究より發賣。（錠劑・注射液）

大阪市東區道修町山口ビル內 瑞西バーゼル化學工業會社日本總代理店

日本總代理店 大阪 株式會社武田長兵衞商店

全國藥局藥店に有り 特約店 東京 小西新・鳥居・三共

「バチ」 No. 42

●學校の成績

は頭が第一である頭のボンヤリした時●頭のクシヤクシして學課の進まぬ時●剤子印究川

ノーシン を〆ツタ一服のんでごらん●ノーシンは醫學博士御推奨の頭痛即効藥で忽ち頭はハツきりし面白い程勉強が出來る

標準時計賣出し

白金腕卷時計 八型六十七圓 九型六十五圓

京城本町 村木時計店 電本四廿二番

中島病院

京城府明治町二丁目（本町明治屋横より入）

內科 小兒科 院主 中島貞信

入院隨意（普通病室 隔離病室） 電話本三七八番

東萊館

東萊溫泉場 新館落成 溫泉御旅館 淸楚閑靜 ●內湯設備完備

電話長二八番

嶋谷汽船仁川出帆

○寄港地＝天津、大連、鎭南浦、仁川、群山、木浦、釜山、浦項、元山、城津、清津、羅津、新浦、雄基、伏木、新潟、（臨時）函館、小樽、大泊、留萌、釧路、厚岸、根室、
○各船共總噸數二千噸以上ノ優秀荷客船ニシテ無線電信設備ヲ有ス

仁川發 大連天津直行（大連汽船天津大連航路接續）

△辯海丸 月 日未明 △大成丸 月 日未明 △長成丸 七月廿一日未明

裏日本北海道 樺太行（群山、木浦 釜山 經由）

鎭南浦發 代理店三和町 日鮮海運出張所

△辯海丸 七月十一日午後 △大成丸 月 日午後 △長成丸 七月廿六日午後 代理店本町四 日鮮海運株式會社

仁川發

△辯海丸 七月十二日午後 △成丸 月 日午後 △長成丸 七月廿七日午後

○各船共三千噸級優秀貨客船ニシテ無電裝置アリ

嶋谷汽船株式會社出張所 電話五八五番

仁川代理店 本町四ノ二 日鮮海運株式會社 電話五〇一〇八番

京城代理店開業 國際通運株式會社支店

鎭南浦代理店日鮮海運出張所

大阪商船株式會社

●神戸、大阪行（群山、木浦經由）

△溫州丸 七月二十日 △山東丸 七月廿二日 △天津丸 七月十三日 △神海丸 七月十五日 △四川丸 月 日 △十四小野丸 月 日

●名古屋、淸水、横濱、東京行 △靑山丸 七月廿三日 △甲子丸 七月三十日

●大連行 △東山丸 七月十八日前九時

●長崎、鹿兒島、三角行 東丸 元山丸 七月廿四日 出帆

●淸津、雄基行 △新高丸 七月十六日 時

●釜山、門司、宇品、神戸、大阪行 △十八小野丸 七月十二日 時

內地各港出帆主要航路

●歐洲行毎月一回●濠洲行毎月一回●南米行毎月一回●孟買行毎月一回●北米行毎月二回●南米行二週一回●甲谷陀行毎月二回●南洋行毎月一回●孟加行毎月一回

●御注意△は船客御斷

大阪商船株式會社仁川支店 電話二一〇・二一一番

京城代理店國際運輸株式會社支店 京城本町一丁目 電話本一七〇・二五九七番

仁川港町六 電話七一番・一四三番

仁川出帆

尼ヶ崎汽船

●群山、尾ノ道、阪神 正生丸 七月一八日
●群山、木浦、阪神 玉榮丸 七月二二日
●群山、阪神 赤城丸 七月二〇日
●群山、阪神 秀吉丸 七月一六日
●群山、木浦、阪神 百福丸 七月二三日
●群山、木浦、阪神 伏見丸 七月一三日

尼崎汽船部岡崎汽船會社代理店 高杉商店回漕部 仁川濱岸町（電話九九番）

仁川汽船出帆

●海州行 江華、甲串、鎭江經由 隔日出帆
●延安行 喬桐、甲串、鎭山經由 隔日出帆
●仙峯行 龍津、富里、漢浦經由 隔日出帆
●瓮島行 毎月十回以上出帆直行
●唐津行 瑞山行自動車連絡取扱 毎月九回以上出帆直行
●延坪行 龍遊島經由 毎月八回以上出帆
●外浦行（江華島經由）信島、仙水、乾坪經由 毎月十回以上出帆
●風山行（永宗經由）靈興島、大阜島經由 毎月十回以上出帆

各沿岸行帆船貨物取扱●陸送部

仁川府港町（飛港埠頭） 株式會社仁川汽船會社 電話六二番・一四〇番

港町荷扱所（電話一〇五八番）

朝鮮郵船

定期出帆

▲金剛山探勝航路開始 五月十六日ヨリ 日曜船 成北丸

元山發 毎日午前八時半 長箭發 同日午後二時半 元山著 同日午後九時

博多航路（博多行）

●芝浦丸 七月二〇日 新義州西鮮各港經由 博多行
●長白山丸 七月二三日 北鮮各港經由 雄基發博多行

淸津雄基船車連絡船 咸南丸

淸津發 毎日 正午十二時 雄基發 隔日 午後六時 淸津發 同 午前十時 雄基發 毎日 午後四時

○仁川出帆（代理店國際通運支店）

東京行 天安丸 七月一三日
大阪行 漢江丸 七月一二日
長崎三角行 羅南丸 七月一四日
木浦行 昌原丸 七月一一日
滿州行 こはくてう丸 七月一〇日前九時半 たかち丸 七月三日後九時半
鎭南浦行 盛德丸 七月一六日
大連靑島行 會寧丸 七月一一日
釜山上海行 錦江丸 七月一一日
大連行 羅南丸 七月二八日

○木浦出帆（代理店山助回漕店）

東京行 長壽山丸 七月一一日
大阪行 漢江丸 七月一四日
濟州島行 [illegible]州丸 七月一一日
多島海行 [illegible]丸 七月一三日
仁川行 昌原丸 七月一六日
釜山上海行 平安丸 七月二五日

○釜山出帆（代理店大池回漕店）

東京西鮮 長壽山丸 七月一三日
東京北鮮 釜山丸 七月二二日
大阪西鮮 漢江丸 七月二二日
大阪北鮮 春川丸 七月一六日
長崎三角 鹿兒島行 興南丸 七月二〇日
大阪（釜山大阪線）行 成鏡丸 七月一一日
北鮮行 [illegible]丸 七月一七日
上海行 平安丸 七月二〇日
江原道行 [illegible]丸 七月二七日
濟州島行 [illegible]丸 七月一四日
宇品大阪行 立神丸 七月一一日
淸津直行 立神丸 七月一七日

○元山出帆（代理店國際通運支店）

東京行 釜山丸 七月二〇日
大阪行 長白山丸 七月一六日
大阪行 寧川丸 七月一五日
沿岸經由 雄基丸 七月一二日
江原道行 淸津丸 七月一二日
敦賀行 櫻島丸 七月一三日
雄基行 淸津丸 七月一九日
浦鹽行 金剛山丸 七月一三日
宇品大阪行 立神丸 七月二六日
淸津直行 立神丸 七月一九日

▲右之外各地共臨時船ヲ配船致シ船腹ノ潤澤ヲ取計ヒ居候

●日本郵船出帆

歐洲行 諏訪丸 神戸 七月一五日 門司 七月一八日
桑港行 龍洋丸 神戸 七月二〇日 門司 七月一七日
濠洲行 安藝丸 長崎 七月一九日 神戸 七月一二日 橫濱 七月一七日 門司 七月一九日

朝鮮汽船出帆廣告

●釜山出帆（扱店釜山本店）

麗水行（急行） 毎日午前十時
木浦行 各寄港 毎日午前十時
馬山行 各寄港 毎日午後一時
統營行 各寄港 毎日午前八時半
浦項行（急行） 毎日午前十一時
方魚津行 各寄港 毎日午後九時
●木浦出帆（扱店木浦支店）
釜山行 各寄港 毎日午前八時

京城南大門通り 朝鮮郵船株式會社

電話本局（四）九五番 四一九七番 四一一番 四四八番
釜山支店 電話長三五一番 元山支店 電話三一四番 仁川出張所 電話一七九番 京城代理店 電話本一二〇番